Informacja o stanie realizacji zadań oświatowych w Gminie Mosina za rok szkolny 2019/2020

Spis treści:

Wstęp.....3

I. Struktura organizacyjna oświaty – dane zbiorcze.....4

II. Wyniki egzaminów.....14

III. Nadzór pedagogiczny.....17

IV. Nakłady finansowe Gminy Mosina na oświatę.....20

V. Informacje o przedszkolach i szkołach.....30

Podsumowanie.....93

Informacja o stanie realizacji zadań oświatowych w roku szkolnym 2019/2020,

informacja o wynikach egzaminu klas VIII szkół podstawowych

oraz wyniki nadzoru pedagogicznego.

Wstęp

Obowiązek sporządzenia i przedłożenia informacji o stanie realizacji zadań oświatowych gminy wynika z dyspozycji art. 11, ust. 7 ustawy z dnia 16 grudnia 2016 r. Prawo Oświatowe.

Zadaniem gminy w myśl cytowanej ustawy w szczególności jest:

1)zakładanie i prowadzenie przedszkoli w tym przedszkoli specjalnych, szkół podstawowych,
2)zabezpieczenie bazy lokalowej i sprawności technicznej obiektów oświatowych oraz środków rzeczowych i finansowych dla ich działalności,
3)zabezpieczenie kadry pracowniczej, w tym administracyjno-obsługowej.
Obowiązek ten realizowany jest poprzez sieć utworzonych i utrzymywanych szkół podstawowych, które swym zasięgiem obejmują wszystkie miejscowości w tzw. obwodach szkolnych, zatwierdzonych uchwałami rady gminy.

Przedstawione poniżej opracowanie zawiera zarówno informacje finansowe, jak i statystyczne oraz wyniki analiz związanych z oświatą. Opracowano je na podstawie danych zawartych w Systemie Informacji Oświatowej wg stanu na 30 września 2019 r., sprawozdań finansowych, informacji otrzymanych od dyrektorów szkół i przedszkoli oraz opracowań referatu Oświaty i Sportu.

I. Struktura organizacyjna oświaty – dane zbiorcze.

W roku szkolnym 2019/2020 Gmina Mosina była organem prowadzącym dla 13 jednostek oświatowych:

5 przedszkoli publicznych (w tym 1 w zespole szkół),

9 szkół podstawowych (w tym 1 w zespole szkół),

1 zespołu szkół (szkoła podstawowa i przedszkole).

Łączna ilość dzieci i młodzieży Gminy Mosina uczącej się w szkołach podstawowych oraz przedszkolach i oddziałach przedszkolnych, na podstawie danych zawartych w Systemie Informacji Oświatowej (stan na 30.09.2019), w roku szkolnym 2019/2020, wynosiła 4.459 uczniów.

W placówkach prowadzonych przez Gminę Mosina uczyło się 3.663 dzieci.

	Liczba uczniów	**Liczba oddziałów**	**Liczba uczniów w oddziałach przedszkolnych w szkołach podstawowych**	**Liczba oddziałów**
Szkoły Podstawowe 2018/2019	2.800	139	351	17
Szkoły Podstawowe 2019/2020	**2.934**	**151**	**361**	**18**
Przedszkola 2018/2019	358	18		
Przedszkola 2019/2020	**368**	**17**	**-**	**-**
Razem 2018/2019 (w tym 270 gimnazja)	3.428	170	351	17
Razem 2019/2020	**3.302**	**168**	**361**	**18**

W poprzednim roku szkolnym o 116 zmniejszyła się liczba dzieci objętych edukacją i wychowaniem przez gminne szkoły i przedszkola, w odniesieniu do roku szkolnego 2018/2019. Jednak z uwagi na to, że od roku szkolnego 2019/2020 nie mamy w systemie edukacji oddziałów gimnazjalnych, to można uznać, że do poziomu szkoły podstawowej liczba tych uczniów wzrosła.

Na terenie Gminy Mosina funkcjonuje również niepubliczna Szkoła Podstawowa im. bł. E. Bojanowskiego w Krośnie. W poprzednim roku szkolnym w 7 oddziałach tej szkoły uczyło się 22 uczniów.

Poniżej wykres obrazujący ilość uczniów w Gminie Mosina w ostatnich sześciu latach szkolnych.

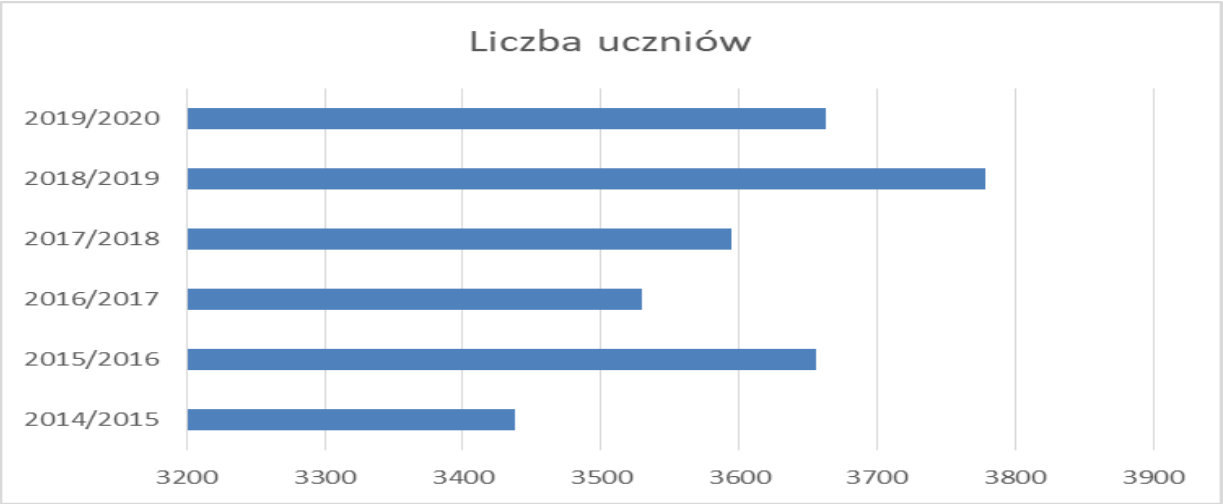

W roku 2019/2020 Gmina Mosina była organem prowadzącym dla następujących szkół i przedszkoli:

Przedszkola:

1. Przedszkole nr 2 „Wesołe Skrzaty" w Mosinie,
2. Przedszkole nr 3 Integracyjne w Mosinie,
3. Przedszkole nr 4 „Bajkowy Domek" w Mosinie,
4. Przedszkole w Zespole Szkół w Krośnie,
5. Przedszkole w Wiórku.

Szkoły Podstawowe:

1. Szkoła Podstawowa nr 1 w Mosinie,
2. Szkoła Podstawowa nr 2 w Mosinie,
3. Szkoła Podstawowa im. Adama Wodziczki w Rogalinku,
4. Szkoła Podstawowa im. Prezydenta RP Edwarda Raczyńskiego w Rogalinie,
5. Szkoła Podstawowa im. Arkadego Fiedlera w Czapurach,
6. Szkoła Podstawowa im. Kawalerów Orderu Uśmiechu w Daszewicach,

7. Szkoła Podstawowa im. 15 Pułku Ułanów Poznańskich w Zespole Szkół w Krośnie,
8. Szkoła Podstawowa „Pod Lipami” w Krosinku,
9. Szkoła Podstawowa w Pecnej.

Dane statystyczne dotyczące liczby oddziałów i uczniów w szkołach podstawowych:

Nazwa szkoły	Ilość etatów nauczyc.	Liczba uczniów ogółem	Liczba oddziałów	Średnia liczba uczniów w oddziale	Najmniejsza liczba uczniów w oddziale	Największa liczba uczniów w oddziale
Szkoła Podstawowa nr 1 w Mosinie	56,59	Klasy „0”: 58 Klasy I-VIII: 488	3 24	19 20	17	25
Szkoła Podstawowa nr 2 w Mosinie	61,32	Klasy „0”: 50 Klasy I-VIII: 561	2 25	25 22	16	29
Szkoła Podstawowa w Pecnej	23,44	Klasy p-la: 95 Klasy I-VIII: 199	4 12	24 17	15	21
Szkoła Podstawowa „Pod Lipami” w Krosinku	29,58	Klasy „0”: 36 Klasy I-VIII: 208	2 11	18 19	15	25
Zespół Szkół w Krośnie	60,19	Klasy p-la: 129 Klasy I-VIII: 618	6 31	21 20	16	25
Szkoła Podstawowa im. Adama Wodziczki w Rogalinku	23,62	Klasy „0”: 19 Klasy I-VIII: 165	1 9	19 18	16	23
Szkoła Podstawowa im. Prezydenta RP Edwarda Raczyńskiego w Rogalinie	21,11	Klasy „0”: 16 Klasy I-VIII: 156	1 10	16 16	13	18
Szkoła Podstawowa im. Arkadego Fiedlera w Czapurach	26,65	Klasy „0”: 17 Klasy I-VIII: 285	1 15	17 19	16	26
Szkoła Podstawowa im. Kawalerów Orderu Uśmiechu w Daszewicach	25,47	Klasy „0”: 13 Klasy I-VIII: 254	1 14	13 21	12	26

W kolejnej tabeli zamieszczamy porównanie liczebności oddziałów w ostatnich dwóch latach szkolnych

W odniesieniu do średniej wielkość oddziałów szkolnych w poszczególnych szkołach.

Szkoła podstawowa	**Rok szkolny2018/2019**		**Rok szkolny2019/2020**	
	Klasa od I - VIII	Klasa „O”	Klasa od I - VIII	Klasa „O”
Szkoła Podstawowa nr 1 w Mosinie	21	23	20	19
Szkoła Podstawowa nr 2 w Mosinie	23	21	22	25
Szkoła Podst. im. Arkadego Fiedlera w Czapurach	18	-	19	17
Szkoła Podstawowa w Pecnej	16	25	17	24
Szkoła Podst. im. Adama Wodziczki w Rogalinku	18	15	18	19
Szkoła Podst. im. Prezydenta RP Edwarda Raczyńskiego w Rogalinie	17	14	16	16
Szkoła Podst.im.15.Pułku Ułanów Poznańskich w Krośnie	20	22	20	19
Szkoła Podstawowa „Pod Lipami” w Krosinku	20	24	19	18
Szkoła Podst. im. Kawalerów Orderu Uśmiechu w Daszewicach	20	17	21	13

Realizacja obowiązku szkolnego.

Liczba uczniów spoza Gminy Mosina w szkołach podstawowych	Liczba uczniów z Gminy Mosina uczęszczających do szkół w innych gminach
(było 127) **129**	(było 539) **486**

Szczegółowe ilości dzieci realizujące obowiązek szkolny w innych gminach oraz informacje dotyczące przemieszczanie się uczniów pomiędzy obwodami szkolnymi w naszej gminie, zawarto przy opisie szkół.

W ubiegłym roku szkolnym nastąpił spadek ilości uczniów realizujących obowiązek szkolny poza Gminą Mosina (o 53 dzieci, czyli około 10 %) i niewielki wzrost (o 2 uczniów) liczby dzieci uczących się w naszej gminie, ale w niej nie mieszkających. W większości szkół podstawowych zmniejszyła się średnia ilość dzieci w klasie.

Zatrudnienie nauczycieli i pracowników w roku szkolnym 2019/2020.

Pracownicy pedagogiczni oraz administracja i obsługa w etatach. (..) rok poprzedni

	Liczba nauczycieli w etatach	Liczba pracowników adm. obsł. w etatach
Szkoły podstawowe	(321,68) **321,97**	(97,25) **101,25**
Przedszkola	(40,63) **38,63**	(40,00) **40,50**
Razem	(362,31) **360,6**	(137,25) **141,75**

Zatrudnienie nauczycieli wg stopnia awansu zawodowego w etatach w roku szkolnym 2019/2020.

W roku szkolnym 2019/2020 przeprowadzono 8 komisji egzaminacyjnych na stopień nauczyciela mianowanego. Burmistrz Gminy Mosina wydał 8 decyzji o nadaniu nauczycielowi aktu nadania stopnia nauczyciela mianowanego.

	n. stażysta	n. kontraktowy	n. mianowany	n. dyplomowany
Szkoły podstawowe	42,04	47,82	118,8	119,11
Samodzielne przedszkola	2	12,05	11,54	7,04
Razem	(11,25) **44,04**	(66,44) **59,87**	(144,91) **130,34**	(139,71)**126,15**

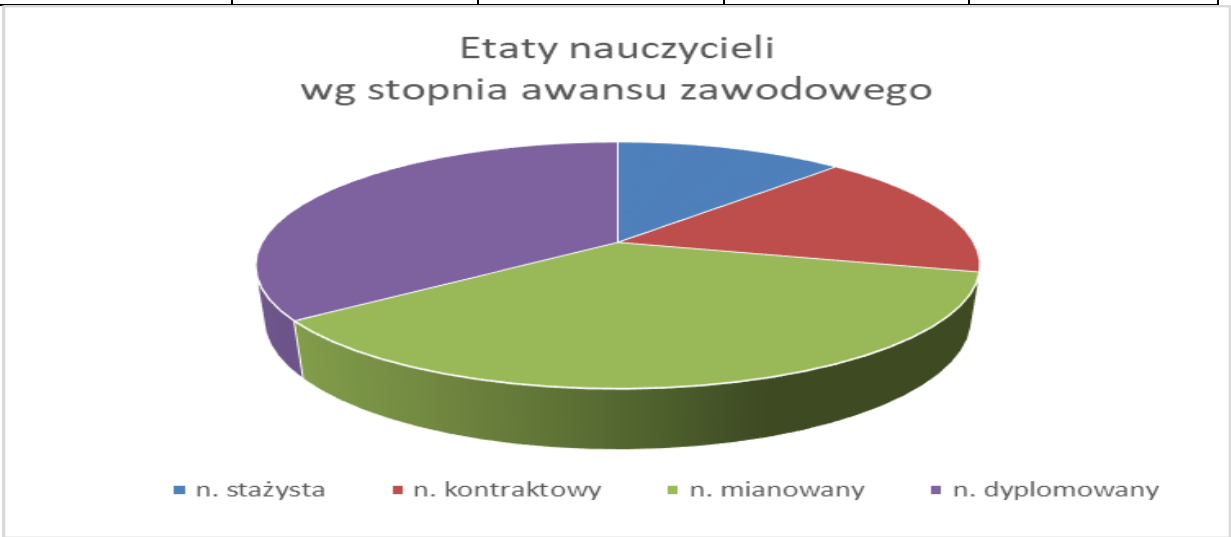

Baza szkół i przedszkoli.

Nazwa szkoły/przedszkola	L. sal lekcyjnych	L. sal gimnast.	L. świetlic	L. stołówek	Boiska sportowe	Boiska rekreac.	Place zabaw
Szkoła Podstawowa nr 1 w Mosinie	25	1 OSiR	2	1	1	1	1
Szkoła Podstawowa nr 2 w Mosinie	32	2	1	1	0	1	1
Szkoła Podstawowa im. Kawalerów Orderu Uśmiechu w Daszewicach	15	1	4	1	1	1	1
Szkoła Podstawowa im. Arkadego Fiedlera w Czapurach	17	2	1	1	1 OSiR	0	0
Szkoła Podstawowa im. Adama Wodziczki w Rogalinku	9	1	1	0	1	1	2
Szkoła Podstawowa im. Prezydenta RP Edwarda Raczyńskiego w Rogalinie	8	1	1	0	1	1	1
Szkoła Podstawowa „Pod Lipami” w Krosinku	10	0	2	0	1	1	1
Szkoła Podstawowa w Pecnej	17	3	2	0	1	2	1
Zespół Szkół w Krośnie	22	3 OSiR	1	1	3 (2 OSiR)	1	2
Przedszkole w Zespole Szkół w Krośnie	3	-	-	1	-	1	1

Przedszkole nr 2 „Wesołe Skrzaty” w Mosinie	3	-	-	-	-	-	1
Przedszkole nr 3 Integracyjne w Mosinie	4	Salka rehabilitacyjna	-	-	-	1	1
Przedszkole nr 4 „Bajkowy Domek” w Mosinie	3	-	-	-	-	-	1
Przedszkole w Wiórku	4	-	-	-	-	-	1

Wspomaganie uczniów i rozwijanie zainteresowań.

Liczby godzin realizacji odnoszą się do tygodniowej liczby realizowanych zajęć.

Nazwa szkoły/przedszkola	L. godz. zaj. wyrów.	L. zaj. korekcyjno-kompens.	L zaj. rewalid. i socjoterap.	Ilość dzieci z nauczaniem indyw.	Ilość dzieci z zind. Ścieżką eduk.	Koła zainteresowań	Innowacje pedagogiczne
Szkoła Podstawowa nr 1 w Mosinie	10,5	25	8	7	11	48	11
Szkoła Podstawowa nr 2 w Mosinie	26	36	24	3	8	29	9
Szkoła Podstawowa im. Kawalerów Orderu Uśmiechu w Daszewicach	7	11	8	1	1	13	5
Szkoła Podstawowa im. Arkadego Fiedlera w Czapurach	11,5	11	7	2	2	9	2
Szkoła Podstawowa im. Adama Wodziczki w Rogalinku	14	11	12	1	2	15	4

Szkoła Podstawowa im. Prezydenta RP Edwarda Raczyńskiego w Rogalinie	7	13	4	1	8	5	3
Szkoła Podstawowa „Pod Lipami” w Krosinku	7	11	4	1	2	5	2
Szkoła Podstawowa w Pecnej	7	5	0	1	0	7	0
Zespół Szkół w Krośnie	7	24	22	3	2	34	2

I.2. Opieka dla dzieci w wieku od 3 do 6 lat.

W Gminie Mosina w roku szkolnym 2019/2020 w ramach opieki nad dziećmi w wieku przedszkolnym funkcjonowało: 5 gminnych przedszkoli, oddziały przedszkolne w gminnych szkołach podstawowych, 6 przedszkoli niepublicznych dotowanych przez Gminę Mosina, 2 publiczne przedszkola prowadzone przez osobę fizyczną oraz jedna inna forma wychowania przedszkolnego.

Łącznie przedszkola prowadzone przez Gminę Mosina i inne podmioty, opieką objęły 1229 dzieci. Dodać należy, że 290 dzieci realizowało roczne obowiązkowe przygotowanie przedszkolne w kl. „O” w szkołach podstawowych.

Lp.	Przedszkole	Liczba wychowanków	Liczba oddziałów
1.	Prywatne Przedszkole „Koniczynka” w Mosinie	47	3
2.	Przedszkole Niepubliczne Janka Wędrowniczka w Mosinie prowadzone przez Caritas w Poznaniu	58	3
3.	Prywatne Przedszkole Happy House w Czapurach	120	9
4.	Niepubliczne Przedszkole „Calineczka” w Krośnie	74	3
5.	Niepubliczne Przedszkole „Kasztanowe Ludki” w Daszewicach	100	6

6.	Niepubliczne Przedszkole Artystyczne „Picasso” w Mosinie	54	3
7.	Zespół Wychowania Przedszkolnego „Na bosaka” w Dymaczewie Starym	16	2
8.	Publiczne Przedszkole „Akademia Odkrywców” w Krośnie prowadzone przez osobę fizyczną	116	6
9.	Publiczne Przedszkole „Słoneczko” w Rogalinku prowadzone przez osobę fizyczną	205	9
10.	Przedszkole w Zespole Szkół w Krośnie	72	3
11.	Przedszkole nr 2 „Wesołe Skrzaty” w Mosinie	74	3
12.	Przedszkole nr 3 Integracyjne w Mosinie	63	4
13.	Przedszkole nr 4 „Bajkowy Domek” w Mosinie	73	3
14.	Przedszkole w Wiórku	86	4
15.	Oddziały przedszkolne w Szkole Podstawowej w Pecnej	71	3
	RAZEM	**1229** (1209)	**64**

Liczba dzieci spoza Gminy Mosina uczęszczających do niepublicznych Przedszkoli w Gminie Mosina: Poznań (11), Luboń (1), Puszczykowo (9), Kórnik (42), Komorniki (1), Czempiń (1), Kościan (1), Stęszew (3), Brodnica (2) – RAZEM: 71 dzieci

Liczba dzieci z Gminy Mosina objętych opieką przedszkolną w innych gminach: Brodnica (8), Poznań (59), Kórnik (6), Puszczykowo (83), Komorniki (5), Luboń (5), Czempiń (2), Śrem (10), Stęszew (1), Kleszczewo (1), Kostrzyn (1), Swarzędz (1), Dopiewo (1), - RAZEM 183

I.3. Obowiązek zapewnienia dowozu do szkół.

W roku szkolnym 2019/2020 dowożono do szkół podstawowych i oddziałów przedszkolnych na terenie Gminy Mosina 461 uczniów (w roku poprzednim 480 uczniów), czworo dzieci do Przedszkola nr 3 Integracyjnego w Mosinie, 19 uczniów z orzeczeniami o niepełnosprawności do szkół w Poznaniu, 1 ucznia do Kościana, 6 osób korzystało ze zwrotu kosztów dowozu dziecka do szkoły/przedszkola. Do Specjalnego Ośrodka Szkolno-Wychowawczego w Mosinie dowożono 21 dzieci z naszej gminy.

I.4.Opieka świetlicowa i biblioteki.

W tabeli poniżej zawarto zbiorcze dane dotyczące ilości dzieci korzystających z zajęć świetlicowych w poszczególnych szkołach oraz liczbę woluminów książkowych w posiadaniu których są poszczególne biblioteki szkolne. Do ilości książek nie zaliczano podręczników wypożyczanych uczniom, które również figurują na stanie bibliotek szkolnych.

W dużych szkołach z opieki świetlicowej na jednej godzinie lekcyjnej korzysta kilka grup dzieci. W mniejszych świetlice działają z przerwą (rano i pod koniec zajęć, po lekcjach). Z opieki w świetlicach szkolnych na terenie naszej gminy w roku szkolnym 2019/2020 korzystało 1313 uczniów, a w ubiegłym roku 1135 uczniów. Po ubiegłorocznych spadkach uczniów korzystających z opieki świetlicowej, rok szkolny 2019/2020 odnotował kolejny przyrost dzieci przebywających po i przed lekcjami w świetlicach szkolnych. Prawie 40% dzieci szkół podstawowych korzysta z tych zajęć.

Zmieniła się liczba książek w szkolnych bibliotekach. Biblioteki dokonały aktualizacji potrzebnych lektur szkolnych.

Nazwa szkoły:	Ilość dzieci korzystających z zajęć w świetlicy (..)poprzedni rok szkolny	Liczba woluminów w bibliotekach szkolnych
Szkoła Podstawowa w Rogalinie	(150) 165	(4400) 3932
Szkoła Podstawowa w Rogalinku	(82) 108	(3234) 4514
Zespół Szkół w Krośnie – Szkoła Podstawowa	(166) 190	(3892) 3965
Szkoła Podstawowa w Daszewicach	(124) 135	3652 + 226 audiobook
Szkoła Podstawowa nr 2 w Mosinie	(197) 192	(22668) 18443
Szkoła Podstawowa nr 1 w Mosinie	(200) 241	(21072) 21190
Szkoła Podstawowa w Pecnej	(45) 47	(6438) 10242
Szkoła Podstawowa w Czapurach	(90) 120	(3310) 3989
Szkoła Podstawowa w Krosinku	(68) 115	(3482) 1249

II. Wyniki egzaminów.

Ubiegłoroczny egzamin ósmoklasistów przebiegał w bardzo niesprzyjających dla uczniów warunkach. Po ogłoszeniu zawieszenia zajęć stacjonarnych i przejściu szkół na nauczanie zdalne, uczniowie długo nie wiedzieli kiedy i w jakiej formie będą pisali egzaminy. Pojawiały się również projekty, aby rekrutacja do szkół ponadpodstawowych odbywała się na podstawie konkursów świadectw. Ostatecznie egzaminy, w specjalnym reżimie sanitarnym, odbyły się w dniach 16 do 18 czerwca 2020 r. W szkołach podstawowych Gminy Mosina, w tym roku szkolnym do egzaminów przystąpiło 315 uczniów. Ze względu na stan epidemiczny, egzaminy zostały przeprowadzone dwa miesiące później, a ich wyniki uczniowie otrzymali 31 lipca.

Poniżej przestawiam średnie % wyników z poszczególnych szkół.

Nazwa szkoły	j. polski	matematyka	j. obcy (angielski)
Szkoła Podstawowa nr 1 w Mosinie	59,08	49,77	59,4
Szkoła Podstawowa nr 2 w Mosinie	**66,5**	51,73	**66,33**
Szkoła Podstawowa im. Kawalerów Orderu Uśmiechu w Daszewicach	64,8	50,1	58,9
Szkoła Podstawowa im. Arkadego Fiedlera w Czapurach	63,15	52,31	**66,46**
Szkoła Podstawowa im. Adama Wodziczki w Rogalinku	64	**55,87**	57,5
Szkoła Podstawowa im. Prezydenta RP Edwarda Raczyńskiego w Rogalinie	54,8	41	48
Szkoła Podstawowa w Pecnej	51,76	40,82	50,88
Szkoła Podstawowa „Pod Lipami” w Krosinku	50,27	50,72	56
Zespół Szkół w Krośnie	53,32	46,13	56,96
Średnia gminy (wg danych z OKE)	59,37	49,41	59,57

Średnia (procentowa) wyników egzaminu w Polsce:

j. polski - 59, matematyka - 46, j. angielski 54,

natomiast w Wielkopolsce: j. polski - 56,90, matematyka - 44,06, j. angielski - 51,52

i w powicie poznańskim: j. polski – 59,39, matematyka – 49,56, j. angielski – 60,40.

Poniżej przedstawiono wyniki egzaminów w ujęciu graficznym dla szkół w Gminie Mosina.

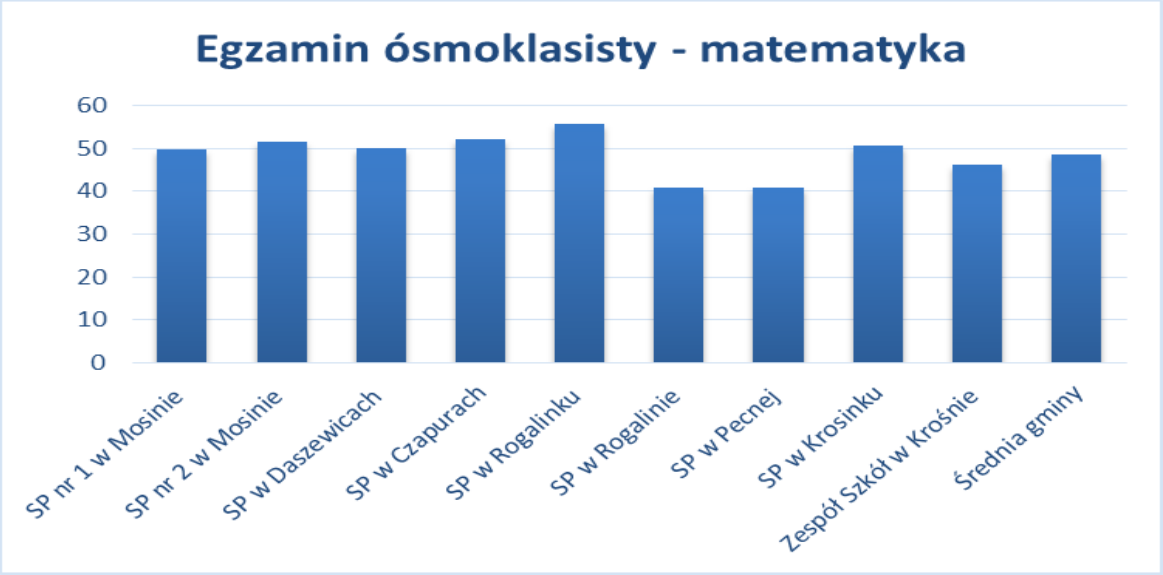

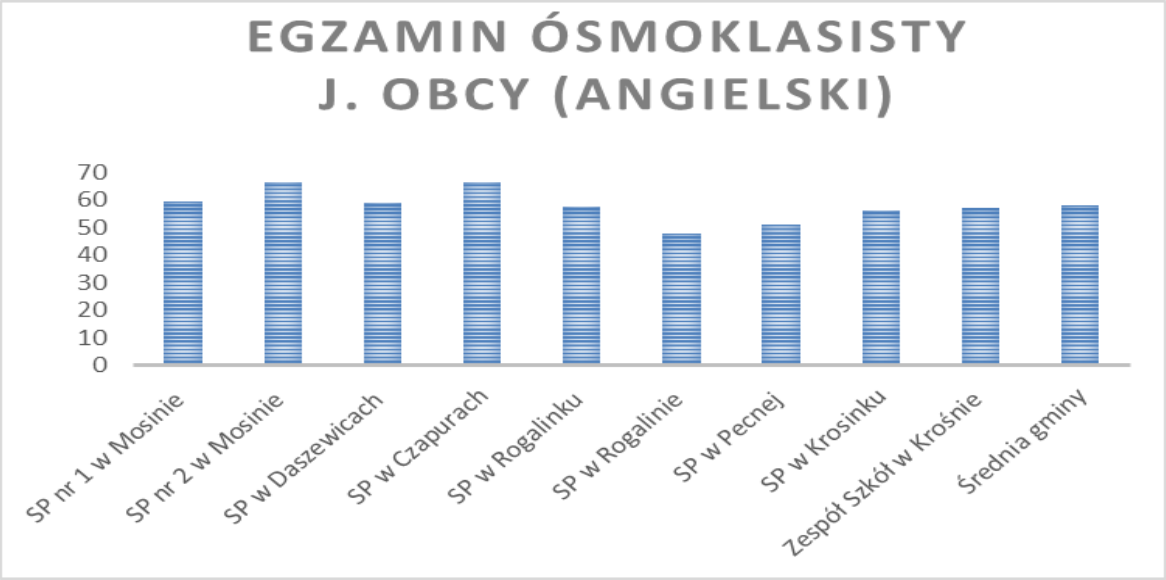

Na stronie www.oke.poznan.pl można zapoznać się z wszystkimi danymi dotyczącymi egzaminu.

Graficzne ujęcie wyników egzaminu ósmoklasisty w odniesieniu do średniej powiatu, wielkopolski i kraju.

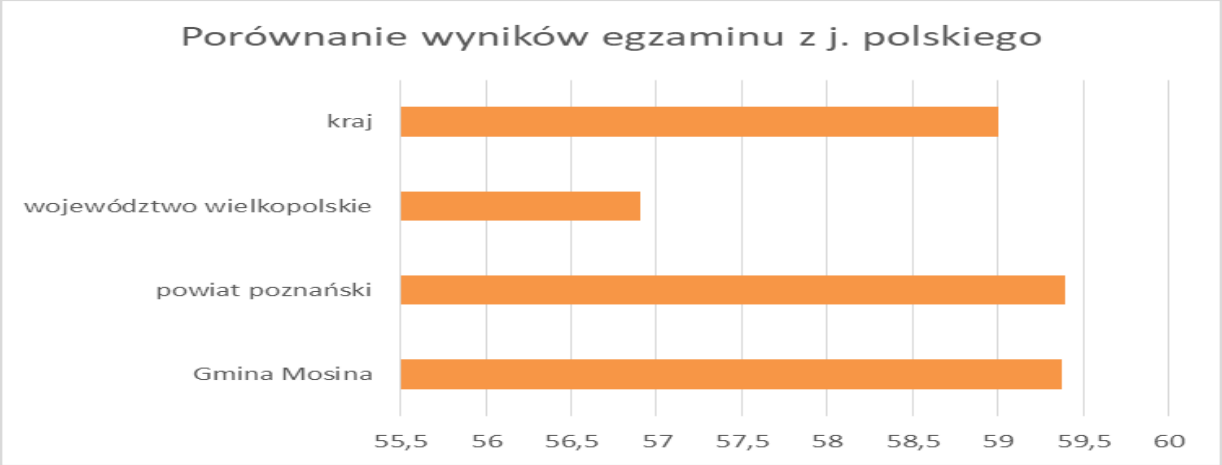

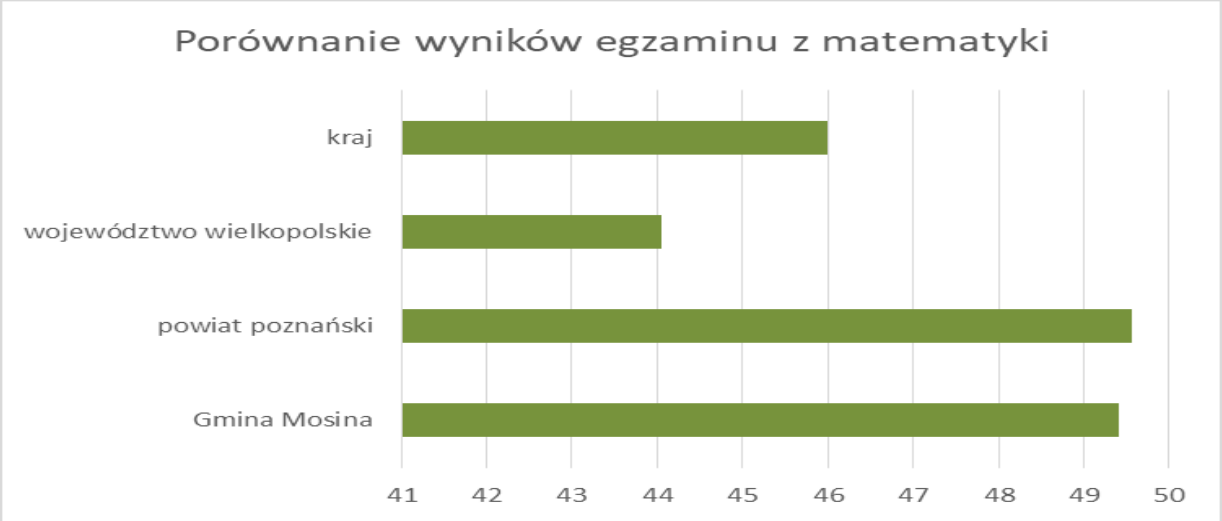

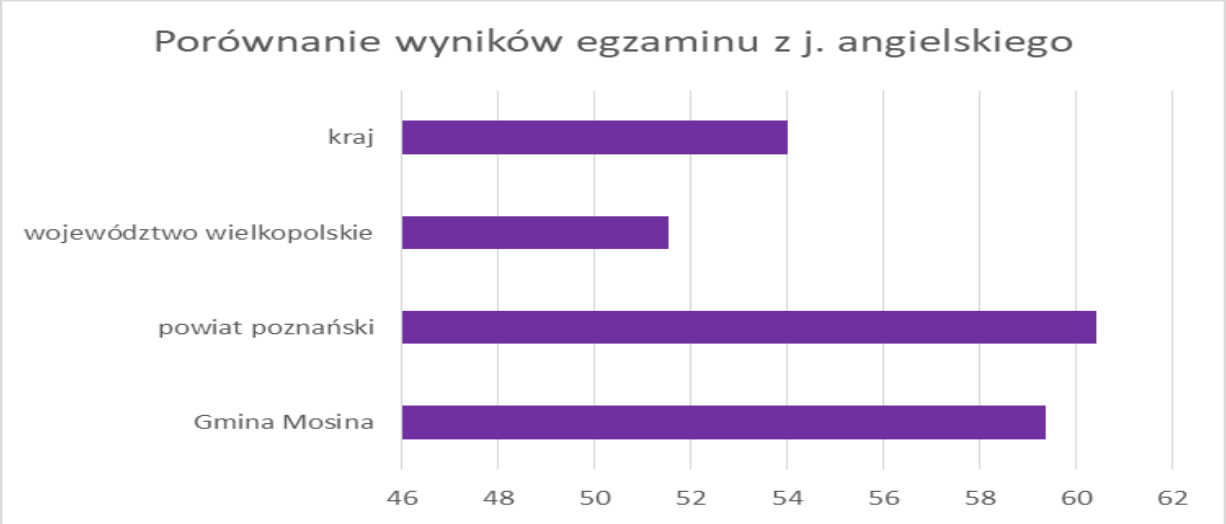

III. Nadzór pedagogiczny.

Podstawą prawną przeprowadzania ewaluacji w szkole w roku szkolnym 2019/2020 było rozporządzenie MEN z dnia 25.08.2017 roku w sprawie nadzoru pedagogicznego.

Uprawnienia do nadzoru pedagogicznego należą do kompetencji Wielkopolskiego Kuratora Oświaty. Dane zawarte poniżej zostały opracowane na podstawie informacji przesłanej przez Wielkopolskiego Kuratora Oświaty, dyrektorów szkół i przedszkoli oraz z publikacji ze strony internetowej http://www.npseo.pl/.

W roku szkolnym 2019/2020 przeprowadzono jedną ewaluację problemową w szkole, sześć kontroli tematycznych oraz trzy audyty finansowe.

III.1. Szkoła Podstawowa nr 1 w Mosinie

Zakres kontroli/ewaluacji	Data przeprowadzenia	Wnioski/zalecenia
Kontrola realizacji zaleceń szkoły – Państwowy Powiatowy Inspektor Sanitarny	16.09.2019r.	Brak uwag
Sprawdzenie realizacji programów „Trzymaj formę” i „Bieg po zdrowie” PPIS	05.09.2019 r.	Brak uwag

III.2. Szkoła Podstawowa „Pod Lipami” w Krosinku.

Zakres kontroli/ewaluacji	Data przeprowadzenia	Wnioski/zalecenia
Sanepid – ocena stanu sanitrno-technicznego	09.10. 2019	Doprowadzenie do prawidłowego stanu nawierzchni boiska sportowego

III.3. Szkoła Podstawowa im. Arkadego Fiedlera w Czapurach

Zakres kontroli/ewaluacji	Data przeprowadzenia	Wnioski/zalecenia
Sanepid ocena stanu sanitrno-technicznego	IX.2019	Bez zastrzeżeń

III.4. Przedszkole w Wiórku

Zakres kontroli/ewaluacji	Data przeprowadzenia	Wnioski/zalecenia
Kontrola ZUS	24.09.2019-15.10.2019	Bez zastrzeżeń
Sanepid ocena stanu sanitrno-technicznego	14.10.2019	Bez zastrzeżeń

III.5 Szkoła Podstawowa im. Kawalerów Orderu Uśmiechu w Daszewicach

Ewaluacja zewnętrzna problemowa „Procesy edukacyjne są zorganizowane w sposób sprzyjający uczeniu się”. Data przeprowadzenia 12-13.12.2019 r.

Wnioski i zalecenia:

1. W szkole zostały zorganizowane zespoły nauczycielskie, które działają w sposób systemowy i adekwatny do zdiagnozowanych potrzeb uczniów i wspólnie rozwiązują problemy.

2. Stosowanie elementów oceniania kształtującego przyczynia się do znajomości przez uczniów celów uczenia się oraz formułowania ich oczekiwań.

3. Nauczyciele wciąż poszukują skutecznych sposobów kształtowania u uczniów umiejętności uczenia się tak, by stali się aktywnymi podmiotami procesu dydaktycznego.

4. Nauczyciele doskonalą się w przekazywaniu uczniom i ich rodzicom informacji zwrotnej o postępach w nauce, aby pomóc im uczyć się i planować własny rozwój.

III.6 W roku 2019 został przeprowadzony audyt finansowy dla Szkoły Podstawowej nr 2 w Mosinie, Szkoły Podstawowej w Pecnej oraz Zespołu Szkół w Krośnie. Weryfikacja danych w szkołach odbywała się od 11 lipca 2019 do 30 października 2019 r. (po wcześniejszym uzgodnieniu terminu z dyrektorem szkoły i głównym księgowym). Audyt obejmował: planowanie i wykonanie planu finansowego, ewidencję księgową i sprawozdawczość oraz gospodarkę kasową, gospodarowanie majątkiem, realizację inwestycji i remontów, w tym udzielanie zamówień publicznych – zgodnie z zapisami zawartymi w umowie z podmiotem kontrolującym. Ocena prawidłowości prowadzenia gospodarki finansowej dotyczyła okresu od 1 września 2017 r. do 31 sierpnia 2018 r.

IV. Nakłady finansowe Gminy Mosina na oświatę.

Wydatki dotyczące oświaty i wychowania stanowią bardzo istotną pozycję w całym budżecie Gminy Mosina.

Gmina Mosina przeznacza na cele oświatowe środki znacznie przewyższające subwencję oświatową przekazywaną z budżetu państwa. Wynika to z realizacji priorytetu edukacyjnego przez Burmistrza Gminy oraz przez Radę Miejską.

Szczegółowe rozliczenia poniesionych wydatków na oświatę stanowią sprawozdania wykonania budżetu Gminy Mosina za rok 2019 oraz za I półrocze roku 2020, które są przekazywane Radzie Miejskiej.

W roku kalendarzowym **2019 budżet oświaty w dziale 801 – oświata i wychowanie wyniósł 56.874.063,67 zł., natomiast w dziale 854 – edukacyjna opieka wychowawcza 2.448.471,45 zł. Ogółem poniesione wydatki 59.322.535,12 zł.**

Poniższa tabela przedstawia nakłady finansowe w 2019 r. na płace i pochodne, wydatki rzeczowe, wydatki inwestycyjne w dziale 801, 854.

	Wydatki na płace i pochodne	Wydatki rzeczowe	Wydatki inwestycyjne
Szkoły podstawowe	24.063.218,49	2.611.057,63	7.527.948,02
Oddziały przedszkolne	1.543.488,51	94.989,29	-
Przedszkola	4.010.926,93	581.009,37	90.500,00
Świetlice szkolne	1.953.717,38	-	-
RAZEM	**31.571.351,31**	**3.287.056,29**	**7.618.448,02**

Subwencja oświatowa w 2019 r. – 25.891.660,00 zł.

Subwencja w 2019 r. na ucznia miejskiego – 5.932,32 zł. (miesięcznie – 494,36 zł.)

Subwencja w 2019 r. na ucznia wiejskiego – 8.160,48 zł. (miesięcznie – 680,04 zł.)

Dotacje podmiotowe z budżetu udzielone w 2019 dla niepublicznych i publicznych jednostek systemu oświaty.

	Udzielona dotacja
Przedszkola niepubliczne, publiczne przedszkola prowadzone przez osoby fizyczne, inne formy wychowania przedszkolnego, niepubliczna szkoła podstawowa	9.074.784,48

Dotacje celowe przekazane gminie na zadania bieżące realizowane na podstawie porozumień między jst. – dzieci z Gminy Mosina uczęszczające do przedszkoli publicznych i niepublicznych na terenie innych gmin.

	Udzielona dotacja
Przedszkola publiczne, przedszkola niepubliczne, inne formy wychowania przedszkolnego	1.371.780,74

Nakłady na doskonalenie zawodowe nauczycieli w 2019 roku.

	Rok 2019
Szkoły podstawowe, gimnazja, przedszkola	156.273,86

Formy pomocy materialnej dla uczniów w roku szkolnym 2019/2020.

	Stypendium szkolne o charakterze socjalnym	Zasiłek szkolny
Liczba wniosków pozytywnie rozpatrzonych	133	9

Innym zadaniem o charakterze pomocy materialnej, było wsparcie w zakresie zakupu podręczników w ramach rządowego programu „Wyprawka szkolna”. Wnioski o takie wsparcie mogą składać rodzice uczniów objętych nauczaniem w oparciu o orzeczenie o kształceniu specjalnym.

Grupa	Liczba uczniów którzy skorzystali z programu	Wysokość otrzymanej dotacji
Uczniowie posiadający orzeczenie o potrzebnie kształcenia specjalnego, o którym mowa w art. 127 ust.1 ustawy Prawo Oświatowe.	51	14.316,06

Koszt utrzymania ucznia w 2019 r. w szkołach:

Szkoła	**Średnioroczna liczba uczniów w 2019 r.**	**Koszt utrzymania ucznia rocznie**	**Koszt utrzymania ucznia miesięcznie**	**Subwencja na ucznia w 2019 r.**	**Dopłata do subwencji (miesięcznie)**
Szkoła Podst. nr 1 w Mosinie	502	8.813,40	734,45	494,36	240.09
Szkoła Podst. nr 2 - Mosina	547	8.641,08	720,09	494,36	225,73
Szkoła Podst. w Czapurach	253	8.877,24	739,77	680,04	59,73
Szkoła Podst. w Pecnej	191	12.800,64	1.066,72	680,04	386,68
Szkoła Podst. w Rogalinku	156	12.665,28	1,055,44	680,04	375,40
Szkoła Podst. w Rogalinie	156	13.346,16	1.112,18	680,04	432,14
Szkoła Podst. w Krośnie	601	7.298,40	608,20	680,04	-
Szkoła Podst. w Krosinku	204	10.157,52	846,46	680,04	166,42
Szkoła Podst. w	260	9.153,84	762,82	680,04	82,78

Daszewicach					
Oddziały Przedszkolne					
Szkoła Podst. nr 1 w Mosinie	53	2.717,52	226,46	306,37	-
Szkoła Podst. nr2 w Mosinie	57	4.384,32	365,36	306,37	58,99
Szkoła Podst. w Czapurach	17 – stan 30.09.2019	1.201,32	300,33	-	-
Szkoła Podst. w Pecnej	95	6.673,44	556,12	376,00	180,12
Szkoła Podst. w Rogalinku	25	5.578,68	464,89	376,00	88,89
Szkoła Podst. w Rogalinie	23	5.772,60	481,05	376,00	105,05
Szkoła Podst. w Krośnie	51	3.191,28	265,94	376,00	-
Szkoła Podst. w Krosinku	30	3.029,16	252,43	376,00	-
Szkoła Podst. w Daszewicach	15	4.283,52	356,96	376,00	-
Przedszkola					
Przedszkole w Krośnie	70	10.316,52	859,71		
Przedszkole nr 2 w Mosinie	72	13.158,12	1.096,51		
Przedszkole nr 3 Integr. Mosina	63	26.475,00	2.206,25		
Przedszkole nr 4 w Mosinie	74	12.847,80	1.070,65		
Przedszkole w Wiórku	86	11.477,16	956,43		

Otrzymane dotacje celowe w okresie od 1 stycznia do 31 grudnia 2019 r.

Lp.	Tytuł dotacji	Otrzymana kwota
1.	Sfinansowanie zakupu wyposażenia szkół w podręczniki oraz materiały edukacyjne i ćwiczenia	260.143,97
2.	Dofinansowanie świadczeń pomocy materialnej dla uczniów o charakterze socjalnym	145.323,00
3.	Dotacja w zakresie wychowania przedszkolnego	1.491.389,00
4.	Dofinansowanie zakupu podręczników „Wyprawka szkolna”	14.316,06
5.	Rządowy program rozwijania szkolnej infrastruktury „Aktywna tablica”	28.000,00
6.	Rządowy program „Posiłek w szkole i w domu”	64.000,00
	RAZEM	**2.003.172,03**

W zakresie **dofinansowania pracodawcom kosztów przygotowania zawodowego młodocianych pracowników** w roku szkolnym 2018/2019 wydano 38 decyzji na kwotę - **233.379,36 zł.**

Specjalna organizacja nauki.

W roku 2019 na realizację zadań wymagających stosowania specjalnej organizacji nauki i metod pracy dla dzieci i młodzieży Gmina Mosina przeznaczyła środki w wysokości nie mniejszej niż wynikająca z podziału części oświatowej subwencji ogólnej dla jednostek samorządu terytorialnego. Skalkulowana kwota części oświatowej subwencji w 2019 roku wyniosła 1.527.374,00 zł. natomiast w budżecie Gminy Mosina w 2019 r. zaplanowano kwotę 1.257.925,98 zł.

Planowany Budżet 2020

W roku kalendarzowym 2020 planowany budżet oświaty w dziale **801 – oświata i wychowanie wynosi 57.500.728,68 zł., natomiast w dziale 854 – edukacyjna opieka wychowawcza 2.625.987,45 zł. Ogółem planowane wydatki 60.126.716,13 zł.**

Dane według stanu 30.06.2020 r. przedstawiają się następująco.

Planowane nakłady finansowe w 2020 r. na płace i pochodne, wydatki rzeczowe, wydatki inwestycyjne w dziale 801, 854

	Planowane wydatki na płace i pochodne	Planowane wydatki rzeczowe	Planowane wydatki inwestycyjne
Szkoły podstawowe	26.682.402,18	2.935.326,00	5.312.266,01
Oddziały przedszkolne	1.925.051,37	132.000,00	
Przedszkola	4.667.615,00	755.823,00	160.500,00
Świetlice szkolne	2.250.785,45		
RAZEM	**35.525.854**	**3823.149**	**5472766,01**

Subwencja oświatowa w 2020 r. – 26.765.258,00 zł.

Subwencja w 2020 r. na ucznia miejskiego – 5.788,44 zł. (miesięcznie – 482,37 zł.)

Subwencja w 2020 r. na ucznia wiejskiego – 8.103,72 zł. (miesięcznie – 675,31 zł.)

Planowane dotacje podmiotowe z budżetu w 2020 dla niepublicznych jednostek systemu oświaty

	dotacja
Przedszkola niepubliczne, przedszkola publiczne prowadzone przez osoby fizyczne, inne formy wychowania przedszkolnego, niepubliczna szkoła podstawowa	9.986.000,00

Dotacje celowe przekazane gminie na zadania bieżące realizowane na podstawie porozumień między jst. – dzieci z Gminy Mosina uczęszczające do przedszkoli publicznych i niepublicznych na terenie innych gmin

	Udzielona dotacja
Przedszkola publiczne, przedszkola niepubliczne, inne formy wychowania przedszkolnego	1.435.000,00

Planowane nakłady na doskonalenie zawodowe nauczycieli w 2020 roku to kwota 186.860,00 zł

Planowany koszt utrzymania ucznia w 2020 r. w szkołach (stan 30.06.2019 r.)

Szkoła	**Liczba uczniów w 2019 r.** **Stan 30.09.2019 r.**	**Planowany koszt utrzymania ucznia w 2020 r.**	**Koszt utrzymania ucznia miesięcznie**
Szkoła Podst. nr 1 w Mosinie	488	10.951,68	912,64
Szkoła Podst. nr 2 - Mosina	561	10.528,92	877,41
Szkoła Podst. w Czapurach	285	10.187,28	848,94
Szkoła Podst. w Pecnej	100	13.240,44	1.103,37
Szkoła Podst. w Rogalinku	165	13.735,68	1.144,64
Szkoła Podst. w Rogalinie	156	14.724,36	1.227,03
Szkoła Podst. w Krośnie	618	9.121,56	760,13
Szkoła Podst. w Krosinku	208	12.072,96	1.006,08
Szkoła Podst. w Daszewicach	254	11.670,72	972,56
Oddziały Przedszkolne			
Szkoła Podst. nr 1 w Mosinie	58	4.292,16	357,68
Szkoła Podst. nr 2 w Mosinie	50	3.295,68	274,64
Szkoła Podst. w Czapurach	17	4.539,96	378,33
Szkoła Podst. w Pecnej	95	5.420,40	451,70
Szkoła Podst. w Rogalinku	19	8.678,04	723,17
Szkoła Podst. w Rogalinie	16	6.538,08	544,84
Szkoła Podst. w Krośnie	57	4.437,12	369,76
Szkoła Podst. w Krosinku	36	3.964,44	330,37
Szkoła Podst. w Daszewicach	13	5.379,84	448,32
Przedszkola			
Przedszkole w Krośnie	72	10.828,20	902,35
Przedszkole nr 2 w Mosinie	74	13.504,56	1.125,38

Przedszkole nr 3 Integr. Mosina	63	30.800,52	2.566,71
Przedszkole nr 4 w Mosinie	73	15.412,32	1.284,36
Przedszkole w Wiórku	86	13.209,96	1.100,83

Jako podsumowanie i porównanie nakładów finansowych Gminy Mosina na oświatę, poniżej zamieszczam zestawienie dotyczące ostatnich pięciu lat, z wykazaniem wysokości subwencji oświatowej z budżetu państwa oraz poniesionych wydatków w dziale oświata i wychowanie oraz edukacyjna opieka wychowawcza. Poniżej ujęcie tych zestawień w formie wykresów.

Subwencja oświatowa

rok	Wysokość subwencji
2019	25.891.660
2018	22.662.222
2017	21.248.428
2016	20.369.579
2015	18.886.564
2014	17.304.725

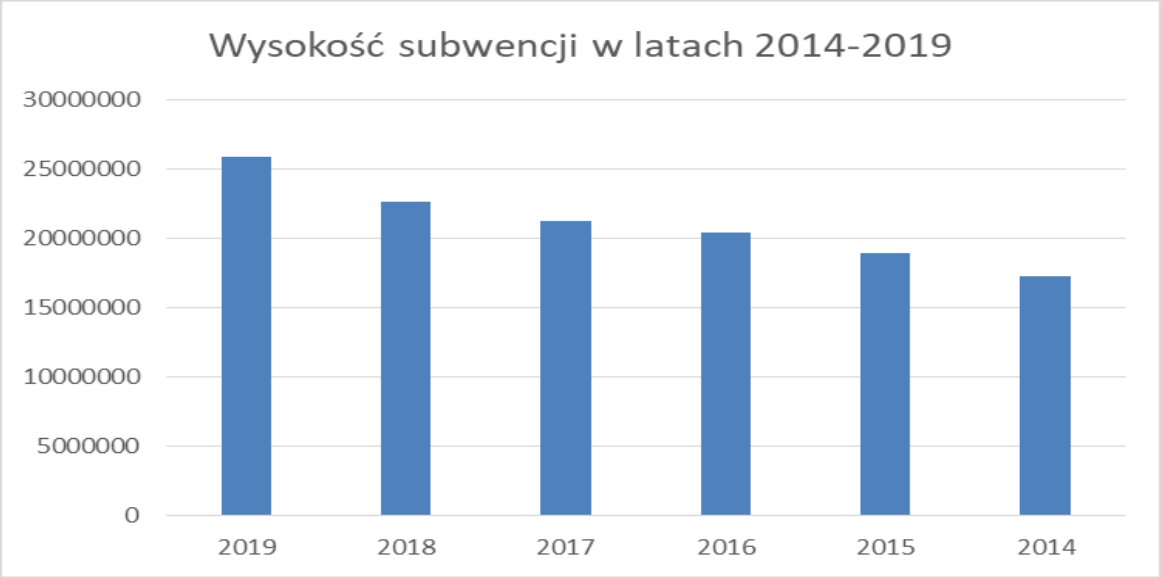

Nakłady w dziale oświata i wychowanie

rok	kwota
2019	56.874.063,67
2018	48.116.180,52
2017	51.512.631,52
2016	38.036.830,88
2015	40.610.639,40
2014	33.681.850,72

Edukacyjna opieka wychowawcza

rok	kwota
2019	2.448.471,45
2018	2.211.909,52
2017	2.054.504,80
2016	2.360.791,65
2015	2.359.066,28
2014	2.325.546,24

Edukacyjna opieka wychowawcza 2014-2019
2500000
2400000
2300000
2200000
2100000
2000000
1900000
1800000
2019
2018
2017
2016
2015
2014

V. Informacje o przedszkolach i szkołach.

V.1. Przedszkola

V.1.1. Przedszkole nr 2 „Wesołe Skrzaty" w Mosinie

ul. Budzyńska 12

62 – 050 Mosina

www.przedszkole2.pl

Dane ogólne: 3 oddziały , 74 dzieci.

Liczba zatrudnionych nauczycieli w etatach:

Liczba nauczycieli stażystów	Liczba nauczycieli kontraktowych	Liczba nauczycieli mianowanych	Liczba nauczycieli dyplomowanych	RAZEM
-	2	3	2	**7**

Administracja i obsługa: 6,25etatów.

Liczba dzieci 2,5 – letnich w przedszkolu: 1

1. Liczba uczniów posiadających orzeczenie PPP o niepełnosprawności: 0
2. Liczba sal lekcyjnych: 3
3. Sprzęt multimedialny:
   - **a)** Rzutniki mulimedialne bez tablic interaktywnych: 1
   - **b)** Tablice interaktywne: 0

c) Kamery filmowe: 0

4. Monitoring wizyjny/ilość kamer: nie dotyczy

5. Godziny pracy przedszkola:

Rok szkolny 2018/19: 6:00 – 16:30 Rok szkolny 2019/2020: 6:00 – 16:30

6. Dokształcanie nauczycieli:

Studia podyplomowe z podaniem nazwy	Kurs kwalifikacyjny z podaniem nazwy	Kursy doskonalące (ilość bez nazwy)
0	0	3

7. Projekty zewnętrzne realizowane w przedszkolu: -

8. Realizowane innowacje pedagogiczne: -

9. Sukcesy dzieci.

Konkursy gminne (miejsca I – III)

Nazwa konkursu	miejsce
Gminny Przegląd Jasełek	II

10. Przeprowadzone remonty:

Remont sali dydaktycznej gr. II, częściowy remont pomieszczenia zaadoptowanego na łazienkę dziecięcą.

V.1.2.Przedszkole Nr 3 Integracyjne w Mosinie

ul. Topolowa 6 , 62-050 Mosina;

strona internetowa: www.p3integracyjne.pl

Dane ogólne: 4 oddziałów, 63 dzieci.
Liczba zatrudnionych nauczycieli w etatach:

Liczba nauczycieli stażystów	Liczba nauczycieli kontraktowych	Liczba nauczycieli mianowanych	Liczba nauczycieli dyplomowanych	RAZEM
-	5,05	4,54	3,04	**12,63**

Administracja i obsługa: 12,25 etatu,

Liczba uczniów w przedszkolu spoza Gminy Mosina: 2 dzieci
Liczba dzieci 2,5 – letnich w przedszkolu: 0
Liczba uczniów dowożonych do przedszkola: 4 dzieci (z terenu gminy Mosina)

1. Liczba uczniów posiadających orzeczenie PPP o niepełnosprawności: 17 dzieci
2. Liczba sal lekcyjnych: 4
3. Liczba sal gimnastycznych: sala do rehabilitacji ruchowej
4. Liczba stanowisk komputerowych poza salami komputerowymi: 1 logopedia
5. Sprzęt multimedialny:
a) Rzutniki mulimedialne bez tablic interaktywnych:1 sztuka
b) Tablice interaktywne: 0
c) Kamery filmowe: 0
6. Monitoring wizyjny/ilość kamer: 0
7. Godziny pracy przedszkola: 6^{00}-16^{00}
8. Dokształcanie nauczycieli:

Studia podyplomowe z podaniem nazwy	Kurs kwalifikacyjny z podaniem nazwy	Kursy doskonalące
Wczesne nauczanie języka angielskiego Surdopedagogika, tyflopedagogika	0	20 form

9. projekty zewnętrzne realizowane w przedszkolu:

- Projekt ,,Otwarty świat" przy współpracy z Fundacją APJA zajęcia z muzykoterapii, hippoterapii i żeglarstwa
- Projekt ,,Warsztaty umiejętności wychowawczych dla rodziców" przy współpracy z OPS Mosina
- Projekt ekologiczny: ,,Fundacja Nasza Ziemia"
- Projekt ,, Terapia z osłami"- onoterapia.

11. Praca wspomagająca uczniów z trudnościami, w tym tygodniowa:

Nazwa zajęć	Rok szkolny 2018/2019	Rok szkolny 2019/2020
liczba zajęć wyrównawczych –	0	0
korekcyjno-kompensacyjnych -	22	22
rewalidacyjnych -	68	64
socjoterapeutycznych - psycholog	11	11
ilość dzieci z nauczaniem indywidualnym-	1	1
ilość dzieci z zindywidualizowaną ścieżką -	0	0

12. Realizowane innowacje pedagogiczne:1

Mały miś w świecie wielkiej literatury"

13. Realizowane w przedszkolu koła zainteresowań: ,,Mały naukowiec"
14. Prowadzenie e-nauczania od kwietnia do czerwca 2020 r.:
    a) Tygodniowa liczba godzin zajęć on-line dla uczniów klas 0-III (proszę nie rozpisywać, tylko podać średnią dla wszystkich klas):
    b) Średnia liczba godzin zajęć on-line dla uczniów kl. IV-VIII: nie dotyczy

15. Przeprowadzone remonty: malowanie całego przedszkola.

V.1.3. Przedszkole nr 4 „Bajkowy Domek” w Mosinie

Mosina ul. Kasprowicza 28

www.przedszkole4mosina.pl

Dane ogólne: 3 oddziały, 73 dzieci.

Liczba zatrudnionych nauczycieli w etatach:

Liczba nauczycieli stażystów	Liczba nauczycieli kontraktowych	Liczba nauczycieli mianowanych	Liczba nauczycieli dyplomowanych	RAZEM
-	3	2	1	**6**

Administracja i obsługa: 10,25 etatu.

Liczba dzieci 2,5 – letnich w przedszkolu: 3

1. Liczba uczniów posiadających orzeczenie PPP o niepełnosprawności: 0
2. Liczba sal lekcyjnych: 3
3. Sprzęt multimedialny:
   Rzutniki mulimedialne bez tablic interaktywnych: 1
   Tablice interaktywne:0
   Kamery filmowe:0
4. Monitoring wizyjny/ilość kamer:0
5. Godziny pracy przedszkola: 6.00-17.00
6. Dokształcanie nauczycieli:

Studia podyplomowe z podaniem nazwy	Kurs kwalifikacyjny z podaniem nazwy	Kursy doskonalące
-	-	60

7. Projekty zewnętrzne realizowane w przedszkolu:

- Mały Miś w Świcie Wielkiej Literatury

- Kubusiowi Przyjaciele Natury

- Czyściochowe Przedszkole

- Domowe wyznania bazgrołków

- Czyste powietrze wokół nas

8. Sukcesy uczniów.

Nazwa konkursu	miejsce
Przegląd Jasełkowy	III

9. Przeprowadzone remonty**:** modernizacja placu zabaw (wymiana huśtawek, kupno – kompleksu zabawowego, 3 sprężynowców i huśtawki ważki).

V.1.4. Przedszkole w Krośnie, ul. Główna 43

Dane ogólne: 3 oddziały, 72 dzieci.

a) Liczba uczniów w przedszkolu spoza Gminy Mosina: 0

b) liczba dzieci 2,5 – letnich w przedszkolu: 1

1. Liczba uczniów posiadających orzeczenie PPP o niepełnosprawności: 0
2. Liczba sal lekcyjnych: 3
3. Stołówka przedszkolna: 1
4. Sprzęt multimedialny:

a) Rzutniki mulimedialne bez tablic interaktywnych:1

b) Tablice interaktywne:0

c) Kamery filmowe:0

5. Monitoring wizyjny/ilość kamer: 0
6. Godziny pracy przedszkola: 6:00-17:00
7. Przeprowadzone remonty: malowanie klatki schodowej, jednej Sali, remont schodów zewnętrznych.

Pozostałe dane łącznie dla Zespołu Szkół w Krośnie

V.1.5. Przedszkole w Wiórku

Wiórek, ul. Szkolna 11, 61-160 Poznań

www.przedszkolewiorek.pl

Dane ogólne: 4 oddziały, 86 dzieci.

Liczba zatrudnionych nauczycieli w etatach:

Liczba nauczycieli stażystów	Liczba nauczycieli kontraktowych	Liczba nauczycieli mianowanych	Liczba nauczycieli dyplomowanych	RAZEM
-	1	3	3	**7**

Administracja i obsługa: 6,75 etatu.

Liczba dzieci 2,5 – letnich w przedszkolu: 0

1. Liczba uczniów posiadających orzeczenie PPP o niepełnosprawności: 1
2. Liczba sal lekcyjnych: 4
3. Sprzęt multimedialny:

a) Rzutniki mulimedialne bez tablic interaktywnych: 1

b) Tablice interaktywne: 0

c) Kamery filmowe: 0

4. Monitoring wizyjny/ilość kamer: 10 kamer (na zewnątrz budynku)
5. Godziny pracy przedszkola: 6.30 – 16.30,
6. Dokształcanie nauczycieli:

Studia podyplomowe z podaniem nazwy	Kurs kwalifikacyjny z podaniem nazwy	Kursy doskonalące, warsztaty,
-	-	20 – stacjonarnie 28 - webinaria

7. Projekty zewnętrzne realizowane w przedszkolu:

„Sprzątanie Świata", akcje ekologiczne - z klejem Amos „Wymieniaj puste na pełne", zbiórka nakrętek dla chorego Alexa, zbiórka zużytych baterii z Raabe,

„Czyste powietrze wokół nas" – we współpracy z PSSE z Poznania,

„ Mamo, Tato, co Wy na to?" - we współpracy z PSSE z Poznania

„Cała polska czyta dzieciom"

„Góra grosza"

Zbiórka pomocy szkolnych pod hasłem „ Pomoc Polskim szkołom na Białorusi",

„Piękna nasza Polska cała" - otrzymanie Listu Gratulacyjnego od Prezydenta Polski Andrzeja Dudy dla nauczycielki koordynującej program za udział w programie oraz upominek dla przedszkola w formie flagi Polski

Przedszkole jako organizator turnieju sportowego dla dzieci z przedszkoli Gminy Mosina – „ Od najmłodszych lat w sportowy świat".

8. Praca wspomagająca uczniów z trudnościami, w tym tygodniowa:

Nazwa zajęć	**Rok szkolny 2018/2019**	**Rok szkolny 2019/2020**
liczba zajęć wyrównawczych –	**0**	**0**
korekcyjno-kompensacyjnych **-**	1	2
rewalidacyjnych -	**0**	**1**
socjoterapeutycznych -	**0**	**0**

9. Przeprowadzone remonty: malowanie szatni dużej (ściany + sufity), korytarze, malowanie sali gr. I + łazienka.

V.2. Szkoły.

V.2.1. Szkoła Podstawowa nr 1 w Mosinie

ul. Szkolna 1

www.sp1mosina.edu.pl

Liczba uczniów: 546
Liczba zatrudnionych nauczycieli w etatach:

Liczba nauczycieli stażystów	Liczba nauczycieli kontraktowych	Liczba nauczycieli mianowanych	Liczba nauczycieli dyplomowanych	RAZEM
7,03	3,00	21,54	25	**56,59**

Administracja i obsługa:
Liczba zatrudnionych:18 etatów.

1. Dane ogólne:

a) Liczba uczniów z obwodu szkoły realizująca obowiązek szkolny w innych gminach: 89

b) Liczba uczniów z obwodu szkoły realizująca obowiązek szkolny w innych szkołach Gminy Mosina z podaniem ilości dzieci w każdej szkole. SP2 – 40, SP Rogalinek – 2, SP Rogalin – 1, SP Pecna -1 , SP Krosinko – 11, SP Krosno – 19.

c) Liczba uczniów w szkole spoza Gminy Mosina: 39

d) liczba uczniów 6-letnich w kl. I: 3

2. Liczba uczniów dowożonych do szkoły transportem gminnym:

Rok szkolny 2018/2019 74 Rok szkolny 2019/20 **92**

3. Liczba uczniów posiadających orzeczenie PPP o kształceniu specjalnym:

Rok 2018/2019 3 Rok szkolny 2019/2020 **4**

4. Liczba sal lekcyjnych: 25
5. Liczba sal gimnastycznych: 0
6. Liczba sal przeznaczonych na świetlice szkolne: 2
7. Stołówka szkolna: 1
8. Liczba pracowni komputerowych oraz ilość stanowisk komputerowych w pracowniach: 3/62
9. Liczba stanowisk komputerowych dostępnych dla uczniów poza salami komputerowymi: 22 + 8 laptopów
10. Sprzęt multimedialny:
    d) Rzutniki multimedialne bez tablic interaktywnych: 26
    e) Tablice interaktywne: 24
    f) Kamery filmowe: 3
11. Monitoring wizyjny/ilość kamer: 16
12. Liczba dzieci korzystających z opieki świetlicowej:

Rok szkolny 2018/19 200 Rok szkolny 2019/20 **241**

13. Godziny pracy świetlicy;

Od 6.30 do 17.00

14. Godziny pracy przedszkola/szkoły (rozpoczęcia pierwszej i zakończenia ostatniej lekcji):

Rok szkolny 2018/19: 8.00 – 16.25 Rok szkolny 2019/20: **8.00 – 15.30**

15. Czas pracy pielęgniarki szkolnej (ilość dni w tygodniu i godzin): 4 dni/15 godz.
16. Dokształcanie nauczycieli:

Studia podyplomowe z podaniem nazwy	Kurs kwalifikacyjny z podaniem nazwy	Kursy doskonalące (ilość bez nazwy)
„Wychowanie do życia w rodzinie” – 1 os. „Nauczanie techniki” -1 os. „Terapia pedagogiczna” – 1 os. „Bibliotekoznawstwo” – 1 os.		1.Kierownik wypoczynku – 1 os 2. Szkolenie „Mowa bezdźwięczna” – 1 os. 3. „Diagnoza różnicowa i metody pracy logopedy z dziećmi ze specjalnymi potrzebami edukacyjnymi” – 1 os. 4. „Minigry siatkarskie w kształtowaniu techniki” – 2 os. 5. „Kształtowanie motoryki ucznia w szkolnym wychowaniu fizycznym” – 1 os.

		6. „Gry i zabawy na lekcjach wychowania fizycznego” – 2 os. 7. „Ryzykowne zachowania dzieci i młodzieży” – 1 os. 8. „Pozytywna dyscyplina” – 3 os. 9. "Mądrość – Kreatywność – Innowacyjność. Kształcenie dla przyszłości"- II Kongresu Rozwoju Systemu Edukacji – Warszawa – 2 os.

Szkolenia rady pedagogicznej:

1) „Zeszyt OK.” – CRS etap I
2) „Zmiany w ustawie o ochronie danych osobowych w praktyce szkolnej”.
3) „Kształcenie kompetencji kluczowych w nauczaniu przedmiotów szkolnych”.
4) Szkolenie „Techniki relaksacyjne”
5) „Jak pracować zdalnie - funkcjonowanie platformy Zoom.us.”

Szkolenia rady pedagogicznej w II semestrze roku szkolnego 2019/2020 oraz szkolenia zespołów samokształceniowych dotyczyły zdalnego nauczania, wykorzystywania narzędzi do tworzenia quizów, zadań interaktywnych, wykorzystywania platform edukacyjnych.

17. Projekty zewnętrzne realizowane w szkole:

Projekt Polsko – Amerykańskiej Fundacji Wolności realizowany przez Stowarzyszenie Grupa Inicjatywna Baranówko – Sejm Młodzieżowy Gminy Mosina

„Żyj smacznie i zdrowo”

„Zachowaj trzeźwy umysł”

„Bieg po zdrowie”

„Młodzieżowi Liderzy Zdrowia Kontra Tytoń”

„Razem przeciwko przemocy”

„Nowe Horyzonty Edukacji Filmowej”

Warsztaty z Pracownią Edukacyjną „Wiatrak”

„Książka dotykowa”

„Szkolne przygody Gangu Słodziaków”

„Lekkoatletyka dla każdego”

„Szkolny Klub Sportowy”

Program zdrowia psychicznego dzieci w oddziale O – „Przyjaciele Zippiego”

Współpraca z Fundacją „Dzięki tobie”

Programy charytatywne : Szlachetna Paczka, Ogólnopolska Zbiorka Żywności, I Ty możesz zostać św. Mikołajem, WOŚP

Warsztaty umiejętności wychowawczych dla rodziców – „Akademia rodzica”

„Dżem w stołówce” – warsztaty muzyczne.

Koncerty edukacyjne Pro Sinfoniki – cykliczne wizyty muzyków w szkole.

Całościowy Rozwój Szkoły - etap I

Projekt Erasmus+ „Uniwersalny język sztuki” – mobilność uczniów

Projekt Erasmus+ „Przez dwujęzyczności do przyszłości” – mobilność nauczycieli

18. Praca wspomagająca uczniów z trudnościami, w tym tygodniowa:

Nazwa zajęć	Rok szkolny 2018/2019	Rok szkolny 2019/2020
liczba zajęć wyrównawczych –	18 godz.	10,5 godz.
korekcyjno-kompensacyjnych -		12 godz. Kl. 0-4 13 godz. Kl. 5-8
rewalidacyjnych -	4 godz.	8 godz.
socjoterapeutycznych -	-	-
ilość dzieci z nauczaniem indywidualnym-	6	5
ilość dzieci z zindywidualizowaną ścieżką -	12	11
Ilość dzieci realizujących indywidualne zajęcia edukacyjne na terenie szkoły (uczniowie z orzeczeniem)	2	2
Liczba zajęć podnoszących kompetencje społeczno – emocjonalne	12	11

19. Realizowane innowacje pedagogiczne:

Nazwa innowacji	przedmiot	klasa	Nazwisko nauczyciela
„Język angielski przyjazny mózgowi”	j. angielski	kl. VIIc oddział dwujęzyczny	Justyna Nojszewska Anita Walachowska
„Program nauczania geografii w oddziałach dwujęzycznych VII i VIII	geografia	kl. VIIc oddział dwujęzyczny	Karolina Kubicka

klasy szkoły podstawowej”			
„Program nauczania historii w oddziałach dwujęzycznych VII i VIII klasy szkoły podstawowej”	historia	kl. VIIc oddział dwujęzyczny	Oskar Hajder
„Zaprogramuj marzenia. Uczymy dzieci programować”	edukacja wczesnoszkolna	kl. Ia	Ewa Walczak Dorota Szczepaniak
„Sztuka puka”	zajęcia dodatkowe	kl. VIII	Renata Lipińska - Marciniak
„Matematyka jest jak kurz, wszędzie jest i już, czyli matematyka w życiu codziennym”	zajęcia dodatkowe z matematyki	kl. VI	Monika Kaźmierczak - Wróblewska
„Program własny zajęć artystycznych dla klasy I szkoły podstawowej”	edukacja wczesnoszkolna	kl. Ib	Katarzyna Szłapka Beata Lenartowska – Nieckarz Justyna Siwierska
„Program zajęć pozalekcyjnych z lekkiej atletyki w szkole podstawowej dla klas VI, VII, VIII”	zajęcia dodatkowe	Kl. VI. VII. VIII	Beata Gryza
„Kolory emocji – rozpoznaję, wyrażam, radzę sobie”	zajęcia dodatkowe	kl. 0 - III	Ewa Cepel Agnieszka Król - Maćkowiak
„Pasja z klasą”	zajęcia wychowawcze	kl. Vc	Małgorzata Karwatka
„Dobre maniery to nie przeżytek”	zajęcia świetlicowe	uczestnicy zajęć w świetlicy	Kamila Bilska Anna Szczepkowska

20. Realizowane w szkole koła zainteresowań:

Koła zainteresowań i zajęcia dodatkowe dla uczniów kl. I - III

Lp.	Nazwa zajęć	Uczniowie	L. godz.	L. uczniów
1.	Koło plastyczne "Papier, karton i nożyczki"	kl. I - III	0,5	5
2.	"Sowa mądra głowa"	kl. II - III	0,5	2
3.	Koło *Programowanie na start!*	kl. I -III	1	22
4.	Koło "Mistrz ortografii"	kl. I - III	1	11

5.	Koło matematyczne	kl. I	0,5	13
6.	Koło teatralne	kl.I	1	19
7.	Zajęcia rzeźbiarskie	kl.III	1	20
8.	Koło zainteresowań "Kolory emocji"	kl. II - III	1	14
9.	Kreatywne pisanie (zajęcia w świetlicy)	kl. I-III	1	5
10.	Kreatywne zajęcia plastyczne (zajęcia w świetlicy)	kl. I - III	1	6
11.	Kółko plastyczne	kl. III	1	10
12.	Przygotowanie do Komunii Św.	kl. III	0,25	30
13.	Koło liturgiczno - biblijne	kl. I - III	1	10
14.	Nauka czytania metodą czytania globalnego Glenna Domana	kl. 0	1	20
15.	Bajkoterapia - moje emocje	kl. 0	0,5	20
16.	Zajęcia sportowe ogólnorozwojowe.	kl I - III	2	18
17.	Gimnastyka korekcyjna	Kl. 0-III	1	7
	RAZEM		14,25	232

Koła zainteresowań i zajęcia dodatkowe dla uczniów kl. IV - VIII

Lp.	Nazwa zajęć	Uczniowie	L. godz.	L. uczniów
1.	Szkolny Klub Wolontariusza	kl.VII-VIII	0,5	50
2.	Kółko "Wariacje na koncentrację"	kl.IV-V	1	11
3.	Kółko informatyczne	kl. IV - VII	1	8
4.	Kółko Liturgiczno - Biblijne	kl.IV - VI	1	2
5.	Kółko plastyczne "Sztuka puka"	kl. VII-VIII	1	6
6.	Kółko plastyczne "Moja mała sztuka"	kl. IV-VI	1	7
7.	Koło fizyczne	kl. VII - VIII	1	10
8.	Koło chemiczne	kl.VII - VIII	1	10
9.	Koło matematyczne	kl. V-VI	1	5
10.	Koło j. angielskiego metodą shdowingu	kl.IV	1	15
11.	Kółko biologiczne	kl.VII-VIII	1	6
12.	Koło języka angielskiego	kl. VII	1	4
13.	Kółko historyczne	kl.VII-VIII	1	6

14.	Koło j. niemieckiego	kl.IV	2	6
15.	Młodzieżowi Liderzy Zdrowia kontra tytoń	kl.VII	0,5	9
16.	Warsztaty artystyczne - Tworzymy książki dotykowe , zajęcia z decoupage	kl.IV-VI	2	4
17.	Kółko matematyczne "*Matematyka jest jak kurz, wszędzie jest i już, czyli matematyka w życiu codziennym"*	kl.V-VI	1	8
18.	Szkolne Koło Caritas	kl. VII - VIII	0,5	13
19.	Erasmus+ KA2 Uniwersalny język sztuki	kl.VII- VIII	1	19
20.	Kółko "Włam do mózgu" - metody szybkiego uczenia się.	kl. VII - VIII	1	5
21.	Pasja z klasą	kl.V	1	20
22.	Zespołowe gry sportowe	kl.V	1	10
23.	Kółko biologiczne	kl. VI	1	6
24.	Piłka Siatkowa - UKS Mosińska Jedynka	kl.V-VI	1	20
25.	Zespołowe gry sportowe	kl.V-VI	1	20
26.	Lekkoatletyka dla każdego	kl.VII - VIII	6	38
27.	Lekkoatletyka, zajęcia ogólnorozwojowe	kl.VII-VIII	1	11
28.	Aerobik - grupa starsza	kl.VII-VIII	1	15
29.	Aerobik - grupa młodsza	kl.IV-V	1	12
30.	Zajęcia klubu IDMAR Jedynka	kl. VII - VIII	2	15
31.	Koncerty Pro Sinfoniki	kl.IV-VIII	0,5	37
	RAZEM		37	408

21. Prowadzenie e-nauczania od kwietnia do czerwca 2020 r.:

c) Tygodniowa liczba godzin zajęć on-line dla uczniów klas 0-III: 18 godz. - 82%

d) Średnia liczba godzin zajęć on-line dla uczniów kl. IV-VIII: 25,7 godz. - 81%

22. Sukcesy uczniów.

Konkursy gminne (miejsca I – III)

Nazwa konkursu	miejsce
Gminny Konkurs Sudoku	III miejsce
Gminy Konkurs Gwary Poznańskiej	I miejsce
Gminny Konkurs Recytatorski “Pamiętamy”	I miejsce

Ekologiczne rozwiązania na Szlakach wakacyjnych wypraw.	II miejsce
“Mój wieniec adwentowy” klasy 7 i 8 szkół podstawowych gminy Mosina.	II miejsce
Gminny Konkurs Tabliczki Mnożenia	II m-ce druż., I m-ce indyw.– kl. VIII
Konkurs plastyczny „Pasje Jana Pawła II”	II miejsce
Gminna Olimpiada Sportowa dla klas I - III	I miejsce
Gminny Konkurs „Z kodowaniem za pan brat!”	I miejsce
Mistrzostwa Gminy Mosina w Sztafetowych Biegach Przełajowych – Igrzyska Dzieci	I miejsce dziew. I miejsce chł.
Mistrzostwa Gminy Mosina w Piłce Ręcznej Chłopców -ID	I miejsce
Mistrzostwa Gminy Mosina w Piłce Ręcznej Dziewcząt - ID	I miejsce
Mistrzostwa Gminy Mosina w Piłce Koszykowej Chłopców – Igrzyska Dzieci	I miejsce
Mistrzostwa Gminy Mosina w Piłce Koszykowej Dziewcząt - Igrzyska Dzieci	I miejsce
Mistrzostwa Gminy Mosina w Piłce Siatkowej Dziewcząt – ID	III miejsce
Mistrzostwa Gminy Mosina w Piłce Siatkowej Chłopców - ID	I miejsce
Mistrzostwa Gminy Mosina w Sztafetowych Biegach Przełajowych – Igrzyska Młodzieży	I miejsce
Mistrzostwa Gminy Mosina w Drużynowym Tenisie Stołowym – Igrzyska Młodzieży	I miejsce
Mistrzostwa Gminy Mosina w Halowej Piłce Nożnej Chłopców – Igrzyska Młodzieży	I miejsce
Mistrzostwa Gminy Mosina w Piłce Ręcznej Dziewcząt - IM	I miejsce
Mistrzostwa Gminy Mosina w Piłce Ręcznej Chłopców - IM	I miejsce
Mistrzostwa Gminy Mosina w Piłce Koszykowej Dziewcząt – Igrzyska Młodzieży	I miejsce
Mistrzostwa Gminy Mosina w Piłce Koszykowej Chłopców – Igrzyska Młodzieży	I miejsce
Mistrzostwa Gminy Mosina w Piłce Siatkowej Chłopców – Igrzyska Młodzieży	I miejsce

Konkursy powiatowe, wojewódzkie (miejsca I-V).

Nazwa konkursu	miejsce
Konkurs biblijny “Ewangelia świętego Jana”	I miejsce
Konkurs Międzyszkolny “Mistrz Dobrych Manier”	I miejsce
Wiem Jak Ratować Życie - etap rejonowy z pierwszej pomocy przedmedycznej.	II miejsce
Konkurs Wiedzy Religijnej - II etap rejonowy	I miejsce
“Pociąg tolerancji - olimpiady czas” - konkurs wiedzy o letnich igrzyskach olimpijskich	I miejsce
Konkurs ekologiczny – „Cztery pory roku z OZE”	II i III miejsce
Finał Powiatu Poznańskiego w Sztafetowych Biegach Przełajowych – Igrzyska Dzieci	I miejsce dziew. III miejsce chł.
Półfinał Powiatu Poznańskiego w Piłce Ręcznej Dziewcząt – Igrzyska Dzieci	III miejsce
Półfinał Powiatu Poznańskiego w Piłce Ręcznej Chłopców – Igrzyska Dzieci	II miejsce
Półfinał Powiatu Poznańskiego w Piłce Koszykowej Chłopców - ID	I miejsce
Półfinał Powiatu Poznańskiego w Piłce Koszykowej Dziewcząt - ID	II miejsce
III Turniej Kwalifikacyjny w Aerobiku Grupowym - ID	VIII miejsce
Finał Powiatu Poznańskiego w Sztafetowych Biegach Przełajowych – Igrzyska Młodzieży	I miejsce dziew.
Finał Powiatu Poznańskiego w Drużynowym Tenisie Stołowym Dziewcząt – Igrzyska Młodzieży	I miejsce
Finał Powiatu Poznańskiego w Drużynowym Tenisie Stołowym Dziewcząt - IM	I miejsce
Półfinał Powiatu Poznańskiego w Halowej Piłce Nożnej Chłopców - IM	I miejsce
Finał Powiatu Poznańskiego w Halowej Piłce Nożnej Chłopców - IM	III miejsce
Finał Wojewódzki w Drużynowym Tenisie Stołowym – Igrzyska Młodzieży	II miejsce
Półfinał Powiatu Poznańskiego w Koszykówce Dziewcząt – Igrzyska Młodzieży	II miejsce
Półfinał Powiatu Poznańskiego w Koszykówce Chłopców – Igrzyska Młodzieży	III miejsce
Półfinał Powiatu Poznańskiego w Piłce Ręcznej Dziewcząt - IM	II miejsce
I Turniej Kwalifikacyjny w Aerobiku Grupowym - IM	VI miejsce
Półfinał Powiatu Poznańskiego w Piłce Ręcznej Chłopców – Igrzyska	I miejsce

Młodzieży	
II Turniej Kwalifikacyjny w Aerobiku Grupowym - IM	IV miejsce
Półfinał Powiatu Poznańskiego w Piłce Siatkowej Chłopców - IM	II miejsce
Finał Powiatu Poznańskiego w Piłce Koszykowej Dziewcząt - IM	IV miejsce
III Turniej Kwalifikacyjny w Aerobiku Grupowym - IM	IV miejsce

Konkursy ogólnopolskie.

Nazwa konkursu	miejsce
Klawiaturowe wyzwanie	drużynowo – 34 miejsce
Ogólnopolski Konkurs Plastyczno-Charytatywny "Dziecięca kartka pomaga	wyróżnienie
Kangur	3 wyróżnienia na poziomie ogólnopolskim
Mega Misja – kwalifikacje	kwalifikacja zespołu SP1 do udziału w programie
Międzynarodowy Konkurs Plastyczny na Logo Projektu Erasmus+	I miejsce

KONKURS	ORGANIZATOR	OPIEKUN	ZWYCIĘZCY IMIĘ i NAZWISKO, KLASA
Najbardziej Usportowiona Szkoła Powiatu Poznańskiego	Powiat Poznański	Beata Gryza Justyna Siwierska Małgorzata Karwatka Jędrzej Pinkowski Zbigniew Lisiecki	VI miejsce w kategorii Igrzysk Młodzieży

23. Przeprowadzone remonty: wymiana drzwi do sal lekcyjnych – 3 szt; wymiana podłogi – 1 sala; malowanie – 1 sala; wymiana oświetlenia – 1 sala; remont nawierzchni placu zabaw; remont urządzeń i zakup nowych urządzeń na placu zabaw; remont łazienek: damska i męska przy świetlicy szkolnej; remont łazienki chłopięcej na parterze starego budynku; remont gabinetu intendenta (wymiana podłogi i drzwi, malowanie ścian); remont ścian w pomieszczeniach kuchni szkolnej: pomieszczenie do wydawania posiłków, pomieszczenie do zmywania naczyń; remont całkowity pomieszczenia w kuchni szkolnej do obierania warzyw;

wymiana ogrodzenia boiska szkolnego od strony dawnego boiska przedszkola; wymiana bramy na placu zabaw i furtki od strony podwórza.

V.2.2. Szkoła Podstawowa nr 2 w Mosinie, ul. Sowiniecka 75

ul. Sowiniecka 75, 62-050 Mosina,

strona internetowa: sp2mosina.edu.pl

Liczba uczniów: 611

Liczba zatrudnionych nauczycieli w etatach:

Liczba nauczycieli stażystów	Liczba nauczycieli kontraktowych	Liczba nauczycieli mianowanych	Liczba nauczycieli dyplomowanych	RAZEM
4	7,89	13,31	36,06	61,32

Administracja i obsługa:

Liczba zatrudnionych: 15,5 etatu.

1. Dane ogólne:

a) Liczba uczniów z obwodu szkoły realizująca obowiązek szkolny w innych gminach: 19

b) Liczba uczniów z obwodu szkoły realizująca obowiązek szkolny w innych szkołach Gminy Mosina z podaniem ilości dzieci w każdej szkole

Nazwa szkoły: Szkoła Podstawowa nr 2 w Mosinie	Uczniowie obwodowi realizujący obowiązek szkolny w innych szkołach Gminy Mosina ze wskazaniem szkół w których się uczą	Uczniowie poza obwodowi z Gminy Mosina uczący się szkole z podaniem szkoły do której obwodowo uczeń należy
Szkoła Podstawowa nr 1 w Mosinie	36	40

Szkoła Podstawowa w Czapurach	2	0
Szkoła Podstawowa w Pecnej	4	7
Szkoła Podstawowa w Krosinku	5	9
Zespół Szkół w Krośnie	61	63

c) Liczba uczniów w szkole spoza Gminy Mosina: 25

d) liczba uczniów 6-letnich w kl. I: 5

2) Liczba uczniów dowożonych do szkoły transportem gminnym: Rok szkolny 2018/2019- 99

Rok szkolny 2019/20 - 57

3) Liczba uczniów posiadających orzeczenie PPP o kształceniu specjalnym:

Rok 2018/2019- 7 Rok szkolny 2019/2020- 12

4) Liczba sal lekcyjnych: 32

5) Liczba sal gimnastycznych: 2 niewymiarowe

6) Liczba sal przeznaczonych na świetlice szkolne: 1

7) Stołówka szkolna: 1

8) Liczba pracowni komputerowych oraz ilość stanowisk komputerowych w pracowniach:

2 sale komputerowe, 15 stanowisk komputerowych w każdej sali+ 1 stanowisko dla nauczyciela

9) Liczba stanowisk komputerowych dostępnych dla uczniów poza salami komputerowymi: 3

10) Sprzęt multimedialny:

a) Rzutniki multimedialne bez tablic interaktywnych: 34

b) Tablice interaktywne: 14 + 2 monitory interaktywne

c) Kamery filmowe:1

11) Monitoring wizyjny/ilość kamer: 20

12) Liczba dzieci korzystających z opieki świetlicowej:

Rok szkolny 2018/19- 197 Rok szkolny 2019/20 - 192

13) Godziny pracy świetlicy: od 6.30 do 16.00

14) Godziny pracy szkoły (rozpoczęcia pierwszej i zakończenia ostatniej lekcji):

Rok szkolny 2018/19 8.00-15.10 Rok szkolny 2019/20 8.00- 15.10 (od godz. 7.10 odbywały się zajęcia dodatkowe)

15) Czas pracy pielęgniarki szkolnej (ilość dni w tygodniu i godzin): 4 dni, 20 godzin

16) Ilość książek w bibliotece szkolnej (bez podręczników): 18443

17) Dokształcanie nauczycieli:

Studia podyplomowe z podaniem nazwy	Kurs kwalifikacyjny z podaniem nazwy	Kursy doskonalące (ilość bez nazwy)
Edukacja wczesnoszkolna i przedszkolna z przygotowaniem pedagogicznym – 2 nauczycieli Logopedia- 1 nauczyciel	0	194

18) Projekty zewnętrzne realizowane w szkole:

Uczmy się razem żyć 2019, Szkoła z klasą 2.0, Wielkopolanki w Ravensbruck, Ogólnopolska akcja – Hymn dla Niepodległej, Uczeń z pasją, Pomagamy Czworonożnym Przyjaciołom- zbiórka karmy dla psów i kotów, Ogólnopolska akcja "Szkoła pamięta"- pielęgnowanie miejsc pamięci, Ogólnopolski projekt *Przerwany mars*z, Drzewo św. Franciszka, Nie rób zadymy, Szanuję wodę, Olimpiady czas, Czas na nowy las - z przyrodą za pan brat - projekt ekologiczny, Rodziny pamiętnik, Moja rodzina przez pokolenia, Ludzie z pasją, Dzień Pluszowego Misia, Projekt na platformie eTwinning, Nowe Horyzonty Edukacji Filmowej, Wielka Orkiestra Świątecznej Pomocy, Ogólnopolska akcja "Góra Grosza", Akcja społeczno-edukacyjna "ŻONKIL", Otwarci na świat, otwarci na szkołę, otwarci na uczniów - Program Edukacyjny Wiedza Edukacja Rozwój POWER, wymiana międzynarodowa ze szkołą w Seelze, Motyli wolontariat, Szatnia na medal.

19) Praca wspomagająca uczniów z trudnościami, w tym tygodniowa:

Nazwa zajęć	Rok szkolny 2018/2019	Rok szkolny 2019/2020
liczba zajęć wyrównawczych –	30/tydzień	26/tydzień
korekcyjno-kompensacyjnych -	15 godz./tydzień	36
rewalidacyjnych -	14 godz./tydzień	24
socjoterapeutycznych -	0	0
ilość dzieci z nauczaniem indywidualnym-	4 w domu, 4 uczniów zajęcia realizowane w szkole dla uczniów z orzeczeniem o potrzebie kształcenia specjalnego	3
ilość dzieci z zindywidualizowaną ścieżką -	11	8

20) Realizowane innowacje pedagogiczne:

Nazwa innowacji	przedmiot	klasa	Nazwisko nauczyciela
Jestem badaczem przyrody	przyroda	VI	Beata Małecka-Rzeźnikowska
W stronę sprawności językowej- jestem mistrzem słowa	j. polski	VA	Anna Chilczuk- Bech
Roztańczone świetliki	-	Grupa mieszana	Anna Sikora
Matematyka nie tylko na matematyce	matematyka	VE	Marzena Kasprzak
Jesteśmy dziennikarzami	j. polski	VB	Wiesława Szubarga
Matematyka z elementami ekonomii	matematyka	VIC	Katarzyna Żmuda
Szkolne Koło Podróżnika	w.fiz.	Grupa mieszana	Ewa Jankowiak, Jacek Kołtoniak
Lets play- język angielski na co dzień- kontynuacja.	j. angielski	IC	Kinga Tubis
Innowacja z języka polskiego.	j. polski	VD	Anna Ciesielska

21) Realizowane w szkole/przedszkolu koła zainteresowań:

l.p.	**Nazwa kółka/zajęć pozalekcyjnych**
1.	Zajęcia artystyczne dla klasy 2c
2.	Kółko matematyczne dla klasy 2c
3.	Mikołajki
4.	Kółko plastyczne dla klasy ID
5.	Zajęcia artystyczne
6.	Kółko szachowe dla kl. 0-8
7.	Uczeń z pasją- j. angielski
8.	Uczeń z pasją- zajęcia z doradztwa zawodowego
9.	Uczeń z pasją- biologia
10.	Przygotowanie do konkursu matematycznego
11.	Przygotowanie do konkursów z języka polskiego

12.	Caritas koło misyjne
13.	Zajęcia rozwijające z języka polskiego
14.	Zajęcia kaligraficzne
15.	Lekkoatletyka dla każdego
16.	Lekkoatletyka i zespołowe gry sportowe
17.	Szkolne koło podróżnika
18.	Przygotowanie do konkursów historycznych
19.	Zajęcia dodatkowe z języka angielskiego
20.	Realizacja projektu eTwining
21.	Zajęcia dodatkowe z matematyki dla uczniów zdolnych
22.	Plenery fotograficzne
23.	Przygotowanie do konkursu fizycznego
24.	Kółko biologiczne *Jestem badaczem przyrody*
25.	Realizacja ogólnopolskiego projektu „Przerwany marsz”
26.	Praca z grupą projektową z historii Wielkopolanki w Ravensbruck
27.	Kółko plastyczne
28.	Zajęcia z ceramiki
29.	Język niemiecki dla uczniów, którzy przybyli z innych szkół i nie mieli wcześniej ww. przedmiotu

22) Prowadzenie e-nauczania od kwietnia do czerwca 2020 r.:

Tygodniowa liczba godzin zajęć on-line dla uczniów klas 0-III: 71 godz. dla klas 1-3, 3 godz. w oddziałach przedszkolnych (po 1 godz. dziennie w każdym oddziale)

Średnia liczba godzin zajęć on-line dla uczniów kl. IV-VIII:

210 godz.- tygodniowa liczba lekcji on-line oraz zajęcia indywidualne-122 godz, j. polski dla cudzoziemców-2 godz./tydzień, terapia ped. i kor.komp.- 18 godz., innowacje- 4 godz./tydzień

23) Sukcesy uczniów.

Konkursy gminne (miejsca I – III)

Nazwa konkursu	**miejsce**
Wielcy Polacy- jesteśmy z nich dumni	2 miejsce

Mistrzostwa Gminy Mosina w Drużynowych Biegach Przełajowych	2 i 3 miejsce chłopcy, 3 miejsce dziewczęta
Mistrzostwa Gminy Mosina w Szachach Drużynowo	1 miejsce kl.4-6, 1 miejsce kl.7-8
Mistrzostwa Gminy w Piłce Nożnej Halowej	4 miejsce
Mistrzostwa Gminy Mosina w Piłce Siatkowej	2 miejsce-dziewczęta, 2 miejsce- chłopcy
Mistrzostwa Gminy w Piłce Koszykowej	2 miejsce- dziewczęta

Konkursy powiatowe, wojewódzkie (miejsca I-V).

Nazwa konkursu	**miejsce**
Konkurs Wiedzy Religijnej	Awans do e. rejonowego, dalsze etapy nie odbyły się
Powiatowy Konkurs recytatorski „Wpisani w historię”	2 miejsce-2 uczniów, 1 wyróżnienie w etapie rejonowym
Powiatowy Turniej Rzeźbiarski	1 wyróżnienie
Konkurs plastyczny dla Wielkopolski ogłoszony przez europosła Leszka Millera na pracę proekologiczną stanowiącą kartę do kalendarza *Sojusz z Ziemią*	5 miejsce

Konkursy ogólnopolskie (sukcesy).

Nazwa konkursu	**miejsce**
XIX Ogólnopolski Polonijny Konkurs „Arsenał Pamięci”	4 laureatów
II Ogólnopolski konkurs „Cześć Europo!”	2 uczennice- wyróżnienie
Konkurs „Dzieci bajki piszą	Wyróżnienie-e. ogólnopolski
Międzynarodowy Konkurs Matematyczny Kangur	4 wyróżnienia

24) Przeprowadzone remonty**:**

Budowa sceny amfiteatru, wykonanie i zamontowanie regałów na buty dla oddziałów przedszkolnych, montaż zakupionych mebli w salach „0”, zmontowanie stołów i krzeseł do stołówki, wymiana lamp w salach lekcyjnych, remont szatni przy salach gimnastycznych w ramach projektu *Szatnia na medal*, malowanie: gabinetu dyrektora, wicedyrektorów, sekretariatu, korytarza przy dużej sali gimnastycznej, gabinetu pielęgniarki, świetlicy, remont gabinetu pielęgniarki, montaż mebli w bibliotece, montaż klimatyzacji w 4 pomieszczeniach.

V.2.3. Szkoła Podstawowa im. Adama Wodziczki w Rogalinku

ul. Poznańska 19, 62-022 Rogalinek

http://sprogal.ayz.pl/

1. Dane ogólne:

Liczba uczniów: 184

Liczba zatrudnionych nauczycieli w etatach:

Liczba nauczycieli stażystów	Liczba nauczycieli kontraktowych	Liczba nauczycieli mianowanych	Liczba nauczycieli dyplomowanych	RAZEM
2,52	4,50	7,59	9,01	23,62

Administracja i obsługa:

Liczba zatrudnionych: 6,25 etatu

e) Liczba uczniów z obwodu szkoły realizująca obowiązek szkolny w innych gminach: 24

f) Liczba uczniów z obwodu szkoły realizująca obowiązek szkolny w innych szkołach Gminy Mosina z podaniem ilości dzieci w każdej szkole - 5

SP 1 Mosina – 1, SP Daszewice – 1, SP Czapury – 1, SP Krosinko – 1, SP Rogalin - 1

g) Liczba uczniów w szkole spoza Gminy Mosina: 7

h) liczba uczniów 6-letnich w kl. I: 0

2) Liczba uczniów dowożonych do szkoły transportem gminnym: 0

3) Liczba uczniów posiadających orzeczenie PPP o kształceniu specjalnym:

Rok 2018/2019 - 1 Rok szkolny 2019/2020 -2

4) Liczba sal lekcyjnych: 9

5) Liczba sal gimnastycznych: 1

6) Liczba sal przeznaczonych na świetlice szkolne: 1

7) Stołówka szkolna: 0

8) Liczba pracowni komputerowych oraz ilość stanowisk komputerowych w pracowniach: komputery w Sali matematycznej 24 szt.

9) Liczba stanowisk komputerowych dostępnych dla uczniów poza salami komputerowymi: 12 stanowisk w sali matematycznej plus laptopy – 24 szt. (w tym 11 użyczonych z gminy z projektów „Zdalna szkoła" i „Zdalna szkoła+")

10) Sprzęt multimedialny:

a) Rzutniki mulimedialne bez tablic interaktywnych: 2

b) Tablice interaktywne: 8

c) Kamery filmowe: 1

11) Monitoring wizyjny/ilość kamer: 7 wew; 10 zew

12) Liczba dzieci korzystających z opieki świetlicowej:

Rok szkolny 2018/19 82 Rok szkolny 2019/20 108

13) Godziny pracy świetlicy: od 7:00 do 16:00.

14) Godziny pracy szkoły (rozpoczęcia pierwszej i zakończenia ostatniej lekcji):

Rok szkolny 2018/19 - 8:00-13:00. Rok szkolny 2019/20 - 8:00-13:00.

15) Czas pracy pielęgniarki szkolnej (ilość dni w tygodniu i godzin): 1 dzień, 5 h

16) Ilość książek w bibliotece szkolnej (bez podręczników): 4514

17) Dokształcanie nauczycieli:

Studia podyplomowe	Kurs kwalifikacyjny	Kursy doskonalące (ilość bez nazwy)
3	0	27 nauczycieli

18) Projekty zewnętrzne realizowane w szkole:

Bohateron - pisanie kartek dla powstańców warszawskich - ogólnopolski

Czytamy z klasą - ogólnopolski

Piękna nasza Polska cała - międzynarodowy

Narodowe czytanie- ogólnopolski

Szkoła do hymnu - ogólnopolski

Szkoła pamięta - ogólnopolski

Nie rób zadymy- gminny projekt wspierający dbałość o czyste powietrze w gminie Mosina

Mała książka- wielki człowiek – projekt czytelniczy ogólnopolski

Magiczna moc bajek w ramach projektu „Cała Polska czyta dzieciom" – międzynarodowy projekt czytelniczy

Razem na święta projekt MEN - ogólnopolski

Ogólnopolska Kampania społeczna – „Idą święta , nie o sms-ie, lecz o kartce pamiętaj

Ogólnopolska akcja „Śniadanie daje moc"

Szkolny Klub Sportowy – dwie edycje - ogólnopolski

Lepsza szkoła – sesja z plusem (Gdańskie Wydawnictwo Oświatowe) - ogólnopolski

Badanie słuchu uczniów kl. 6 – projekt unijny we współpracy z Uniwersytetem Medycznym w Poznaniu

Nowe Horyzonty kl. 1-3 - ogólnopolski

Międzynarodowy Dzień Tabliczki Mnożenia - ogólnopolski

Muzyczny rozkład jazdy – kl. 0-3

Projekt Edukacyjny „Mistrzowie Kodowania" kl. 4-8 - ogólnopolski

Sprzątanie świata – kl.0-3 - ogólnopolski

„Piękna nasza Polska cała” klasy 0-3 (projekt całoroczny) - ogólnopolski

Irlandia w szkole kl.4-6 (ODN Poznań) Fundacja Kultury Irlandzkiej - ogólnopolski

Mamy kota na punkcie mleka -klasy 2 i 3 (Polska Izba Mleka)

Akademia Bezpiecznego Puchatka – kl. 1- ogólnopolski

Czyste powietrze wokół nas - klasa – kl. "0"- ogólnopolski

Ogólnopolska Kampania Społeczna Zachowaj Trzeźwy Umysł – klasa 6- ogólnopolski

Dzień Bezpiecznego Internetu kl. 0-8- ogólnopolski

Owoce, warzywa, mleko w szkole - ogólnopolski

19) Praca wspomagająca uczniów z trudnościami, w tym tygodniowa:

Nazwa zajęć	Rok szkolny 2018/2019	Rok szkolny 2019/2020
liczba zajęć wyrównawczych –	14	14
korekcyjno-kompensacyjnych -	12 - 44 uczniów	11 - 41 uczniów
rewalidacyjnych -	2 - 1 u.	4 - 2 uczniów
socjoterapeutycznych -	8 - 9 u	8 - 25 uczniów
ilość dzieci z nauczaniem indywidualnym-	2	1
ilość dzieci z zindywidualizowaną ścieżką -	2	2

20) Realizowane innowacje pedagogiczne:

Nazwa innowacji	przedmiot	klasa	Nazwisko nauczyciela
„Samo mówienie nie to jeszcze nie asertywność”	- realizacja poza pensum	6	Daria Juskowiak
„Zabawy rytmem, ruchem, słowem i dźwiękiem- LOGORYTMIKA	logopedia realizacja poza pensum	0	Joanna Antkowiak-Mizera
„Język angielski- nasza codzienność”	języka angielski	7	Anna Pawlak

	realizacja w pensum		
Tutoring szkolny	realizacja poza pensum	4-8	Alicja Rosłońska

21) Realizowane w szkole/przedszkolu koła zainteresowań:

Nazwa koła zainteresowań	odbiorca
Zajęcia rozwijające zainteresowania - język polski	Kl.4
Zajęcia rozwijające zainteresowania - język polski	Kl. 5
Zajęcia rozwijające zainteresowania - język polski	Indywidualne 2 uczennice kl. 7
Zajęcia rozwijające zainteresowania - matematyka	Kl. 4
Zajęcia rozwijające zainteresowania - matematyka	Kl. 5
Zajęcia rozwijające zainteresowania - matematyka	Kl. 6
Zajęcia rozwijające zainteresowania - matematyka	Indywidualne 2 uczniów kl. 5 i 2 kl. 6
Zajęcia rozwijające zainteresowania - matematyka	Indywidualne 1 uczeń kl. 8
Zajęcia sportowe - siatkówka	dla wszystkich
Zajęcia sportowe - piłka nożna	dla wszystkich
Kodowanie	Kl. 4-8
Kółko teatralne	dla wszystkich
Kółko artystyczne	dla wszystkich
Kółko biblijne	dla wszystkich
Koło przyjaciół biblioteki	Kl. 4-8

22) Prowadzenie e-nauczania od kwietnia do czerwca 2020 r.:

Tygodniowa liczba godzin zajęć on-line dla uczniów klas 0-III - 8,4 h/tyg

Średnia liczba godzin zajęć on-line dla uczniów kl. IV-VIII: 11,5 h/tyg

23) Sukcesy uczniów.

Konkursy gminne (miejsca I – III)

Nazwa konkursu	m.
Indywidualne Mistrzostwa Gminy Mosina w warcabach i szachach – Igrzyska dzieci	I
Mistrzostwa Gminy Mosina w unihokeju chłopców - Igrzyska dzieci	I
Mistrzostwa Gminy Mosina w piłce siatkowej dziewcząt - Igrzyska młodzieży szkolnej	I
Konkurs recytatorski gminny „Pamiętamy”	I
Jasełka gminne Kategoria klas 7-8	I
II Gminny Konkurs Sudoku kat. kl.4	I i II
II Gminny Konkurs Sudoku kat. kl. 5	I i II
II Gminny Konkurs Sudoku kat. kl.6	I i II
Drużynowe Mistrzostwa Gminy Mosina Mistrzostwa Gminy w Sztafetowych Biegach Przełajowych	II
Indywidualne Mistrzostwa Gminy Mosina w warcabach i szachach – Igrzyska dzieci	II
Mistrzostwa Gminy Mosina w unihokeju dziewcząt Igrzyska dzieci	II
Mistrzostwa Gminy Mosina w unihokeju dziewcząt Igrzyska Młodzieży szkolnej	II
Mistrzostwa Gminy Mosina w Halowej Piłce Nożnej – igrzyska dzieci- klasy 4, 5,6,7	II
Mistrzostwa Gminy w Piłce Ręcznej Dziewcząt– igrzyska dzieci	II
Mistrzostwa Gminy w Piłce Ręcznej Chłopców – igrzyska dzieci	II

Konkurs biblijny z ewangelii św. Jana- międzyszkolna liga -Mosina	II
Indywidualne Mistrzostwa Gminy Mosina w warcabach i szachach – Igrzyska Młodzieży	III
Mistrzostwa Gminy Mosina w piłce koszykowej dziewcząt - Igrzyska dzieci	III
Mistrzostwa Gminy Mosina w piłce koszykowej chłopców - Igrzyska dzieci	III

Konkursy powiatowe, wojewódzkie (miejsca I-V).

Nazwa konkursu	miejsce
Wojewódzki konkurs matematyczny	Awans do etapu rejonowego
Wojewódzki konkurs polonistyczny	Awans do etapu rejonowego
Wojewódzki konkurs historyczny	Awans do etapu rejonowego
XIX Powiatowy Konkurs recytatorski „ Wpisani w historię" Kórnik	II
Konkurs plastyczny z zakresu ochrony powietrza oraz wpływu roślin na oczyszczanie powietrza – dofinansowanie ze środków Wojewódzkiego Funduszu Ochrony Środowiska i Gospodarki Wodnej zorganizowany przez Fundację Zielone Wzgórza	II
Mistrzostwa Półfinał Powiatu Poznańskiego w Piłce siatkowej Igrzyska Młodzieży szkolnej	III
Mistrzostwa Finał Powiatu Poznańskiego w Piłce siatkowej Igrzyska Młodzieży szkolnej	III
Półfinał Powiatu w unihokeja chłopców – igrzyska dzieci	IV
Półfinały Powiatu Poznańskiego w unihokeju chłopców- igrzyska dzieci	IV
Mistrzostwa Powiatu Poznańskiego – Kórnik - warcaby	IV
XIV Konkurs Wiedzy o Antyku – Filologia Klasyczna UAM Poznań	1 finalista
XII edycja Konkursu Wiedzy o Powstaniu Wielkopolskim „Tobie Polsko	2 finalistów

ta kropla krwi wrzącej”	
Ogólnopolska Olimpiada Historyczna dla Juniorów – etap okręgowy	I

Konkursy ogólnopolskie.

Nazwa konkursu	miejsce
Ogólnopolski Konkurs Multitest - historia	1 laureat 1 wyróżnienie
Ogólnopolski Konkurs Multitest – język polski	2 laureatów
Ogólnopolski Konkurs Multitest – matematyka	1 laureat 2 wyróżnienia
Ogólnopolski Konkurs Olimpus – sesja jesienna - historia	2 laureatów
Ogólnopolski Konkurs Olimpus – sesja jesienna - matematyka	3 laureatów
Ogólnopolski Konkurs Olimpus – sesja jesienna -mitologia	1 laureat
Ogólnopolski Konkurs Olimpus – sesja zimowa - historia	1 laureat
Ogólnopolski Konkurs Olimpus – sesja jesienna – j.polski	2 laureatów
Ogólnopolski Konkurs Olimpus – sesja jesienna - matematyka	2 laureatów
Ogólnopolski Konkurs Orzeł Matematyczny	5 laureatów
Ogólnopolski Konkurs Plastyczny „Irlandia baśni i legend” (Fundacja Kultury Irlandzkiej)	2 wyróżnienia
Ogólnopolski Konkurs Historyczny Krąg	1 wyróżnienie
Międzynarodowy Konkurs Matematyczny „Kangur”	3 wyróżnienia
Ogólnopolska Olimpiada Historyczna dla Juniorów	Laureat (7 m. w kraju) uczeń kl. 6

Certyfikat Placówki Rozwijającej Talenty za wspieranie i rozwój talentów, tworzenie filarów innowacyjnych technik nauczania w szkole, inspirowanie uczniów do poszerzania wiedzy, zachęcanie do samodzielnego myślenia i pogłębiania swoich pasji, umożliwienie zaistnienia na arenie ogólnopolskiej oraz osiągnięcie wysokich wyników w konkursach ogólnopolskich.

24) Przeprowadzone remonty: oddział przedszkolny - wymiana wykładziny w związku z przepisami dotyczącymi reżimu sanitarnego, sala 7 - malowanie sali lekcyjnej, sala 8 - malowanie sali lekcyjnej i wymiana wykładziny, sala 4, 7, 8, 10, 11, 12 - wymiana lamp.

V.2.4. Szkoła Podstawowa im Prezydenta RP Edwarda Raczyńskiego w Rogalinie

ul. Poznańska 8, 62-022 Rogalin

zsrogalin.edupage.org

Liczba uczniów: 172

1. Dane ogólne:

Liczba zatrudnionych nauczycieli w etatach:

Liczba nauczycieli stażystów	Liczba nauczycieli kontraktowych	Liczba nauczycieli mianowanych	Liczba nauczycieli dyplomowanych	RAZEM
1	2,83	8,28	9	21,11

Administracja i obsługa:

Liczba zatrudnionych: 6,50 etatu

Dane ogólne:

a) Liczba uczniów z obwodu szkoły realizująca obowiązek szkolny w innych gminach: 80

b) Liczba uczniów z obwodu szkoły realizująca obowiązek szkolny w innych szkołach Gminy Mosina z podaniem ilości dzieci w każdej szkole: SP Czapury – 2, SP Daszewice – 2, SP Rogalinek – 14

c) Liczba uczniów w szkole spoza Gminy Mosina: 1

d) liczba uczniów 6-letnich w kl. I: 1

2. Liczba uczniów dowożonych do szkoły transportem gminnym:

Rok szkolny 2018/2019 100 + oddział przedszkolny 19

Rok szkolny 2019/2020 101 + oddział przedszkolny 13

3. Liczba uczniów posiadających orzeczenie PPP o kształceniu specjalnym:

Rok 2018/2019 - 3 Rok szkolny 2019/2020 - 2

4. Liczba sal lekcyjnych: 8

5. Liczba sal gimnastycznych: 1 – niewymiarowa (74,40m^2)

6. Liczba sal przeznaczonych na świetlice szkolne: 1

7. Stołówka szkolna: 0 – dzieci jedzą obiady w pomieszczeniu świetlicy szkolnej lub w salach lekcyjnych

8. Liczba pracowni komputerowych oraz ilość stanowisk komputerowych w pracowniach: 1 pracownia – 18 stanowisk

9. Liczba stanowisk komputerowych dostępnych dla uczniów poza salami komputerowymi: 2

10. Sprzęt multimedialny:

a) Rzutniki mulimedialne bez tablic interaktywnych: 10

b) Tablice interaktywne: 3

c) Kamery filmowe: 0

11. Monitoring wizyjny/ilość kamer: 16

12. Liczba dzieci korzystających z opieki świetlicowej:

Rok szkolny 2018/19 - 150 Rok szkolny 2019/20 - 165

13. Godziny pracy świetlicy: od 7:00 do 17:00

14. Godziny pracy szkoły (rozpoczęcia pierwszej i zakończenia ostatniej lekcji):

Rok szkolny 2018/19: 8:00 – 16:00 Rok szkolny 2019/20: 8:00 – 16:00

15. Czas pracy pielęgniarki szkolnej (ilość dni w tygodniu i godzin): 1 dzień w tygodniu – 5h

16. Ilość książek w bibliotece szkolnej (bez podręczników): 3932

17. Dokształcanie nauczycieli:

Studia podyplomowe z podaniem nazwy	Kurs kwalifikacyjny z podaniem nazwy	Kursy doskonalące (ilość bez nazwy)
1. Nauczanie przyrody w szkole 2. 2 Pedagogika korekcyjna (terapia pedagogiczna) 3. Spektrum autyzmu – diagnoza, edukacja, terapia i rewalidacja 4. Historia w szkole	0	14

18. Projekty zewnętrzne realizowane w szkole:

- Akademia Młodego Logopedy
- Kompetencje kluczowe w szkole
- Program „Być jak Ignacy” – patronat: Fundacja im. Ignacego Łukasiewicza (grupa dzieci otrzymała wyróżnienie za przedstawioną pracę grupową – 3.000,00 PLN

19. Praca wspomagająca uczniów z trudnościami, w tym tygodniowa:

Nazwa zajęć	Rok szkolny 2018/2019	Rok szkolny 2019/2020
liczba zajęć wyrównawczych –	6	7
korekcyjno-kompensacyjnych -	12	13
rewalidacyjnych -	4	4
socjoterapeutycznych -	-	-
ilość dzieci z nauczaniem indywidualnym-	4	1
ilość dzieci z zindywidualizowaną ścieżką -	3	8

20. Realizowane innowacje pedagogiczne:

Nazwa innowacji	przedmiot	klasa	Nazwisko nauczyciela
Z kodowaniem za pan brat.	Edukacja wczesnoszkolna	1a	Ewa Cebulska
Kreatywne umysły	Pedagog szkolny	7a	mgr Katarzyna Wójkiewicz - Wincek
Logorytmika dla dzielnego smyka	Logopeda szkolny	Oddział przedszkolny	mgr Agnieszka Jankowska

21. Realizowane w szkole koła zainteresowań:

LP	Nazwa kółka	Częstotliwość
1	Szkolne koło wolontariatu	1 h lekcyjna / tydzień
2	Kółko informatyczne	1 h lekcyjna / tydzień
3	Kółko fotograficzne	1h lekcyjna / tydzień

4	Kółko j. angielskiego	1h lekcyjna / tydzień
5	Kółko biologiczne	1h lekcyjna / tydzień

22. Prowadzenie e-nauczania od kwietnia do czerwca 2020 r.:

    Tygodniowa liczba godzin zajęć on-line dla uczniów klas 0-III: 10h / tydzień / klasa

    Średnia liczba godzin zajęć on-line dla uczniów kl. IV-VIII: 7h / tydzień / klasa

23. Sukcesy uczniów.

Konkursy gminne (miejsca I – III)

Nazwa konkursu	miejsce
I Gminny Konkurs „Z kodowaniem za pan brat”	II drużynowo
Festiwal Kryminału Dziecięcego Pod Lipami	II drużynowo
Gminny Konkurs Gwary Wielkopolskiej	III miejsce drużynowo
Gminny Konkurs Sudoku	II i IV (indywidualnie)

Konkursy powiatowe, wojewódzkie (miejsca I-V).

Nazwa konkursu	miejsce
Powiatowy konkurs recytatorski „Wpisani w historię”	I (indywidualnie)
Młode Puszczyki na start (organizator: WPN)	III drużyna

Konkursy ogólnopolskie.

Nazwa konkursu	miejsce
Ogólnopolski Konkurs Chemiczny ALCHEMIK	wyróżnienie – 1 uczeń

Program „Być jak Ignacy”	Koło naukowe EUREKA uzyskało wyróżnienie za przedstawioną pracę – 3.000,00 PLN

- ENEA Mini Cup 2020 – II miejsce – chłopcy
- Konkurs plastyczny organizowany przez bank PKO BP „Mój sposób na oszczędzanie” – grupa wiekowa kl.1-3 – miejsce I, II i III oraz kategoria kl. 4-8 – miejsce I, II i III
- Liga Międzyszkolna (organizator: Zespół Szkół im. A. Wodziczki w Mosinie) – Karnawałowe Show Fryzur i Makijażu – I miejsce
- VIII przegląd kolęd, pastorałek i piosenek świątecznych obcojęzycznych w Robakowie – wyróżnienie dla 2 uczennic z kl. 4

24. Przeprowadzone remonty: malowanie 4 sal lekcyjnych, wymiana pokrycia podłogi w 4 salach lekcyjnych (zerwanie wykładziny PCV, skucie posadzek, położenie izolacji poziomej oraz płytek podłogowych).

V.2.5. Szkoła Podstawowa im. Arkadego Fiedlera w Czapurach

Czapury, ul. Poznańska 78

www.szkolaczapury.pl

Liczba Uczniów: 302

1. Dane ogólne:
   Liczba zatrudnionych nauczycieli w etatach:

Liczba nauczycieli stażystów	Liczba nauczycieli kontraktowych	Liczba nauczycieli mianowanych	Liczba nauczycieli dyplomowanych	RAZEM
2,89	7,56	9,09	7,11	26,65

Administracja i obsługa:

Liczba zatrudnionych: 9,5 etatu

a) Liczba uczniów z obwodu szkoły realizująca obowiązek szkolny w innych gminach: 150
b) Liczba uczniów z obwodu szkoły realizująca obowiązek szkolny w innych szkołach Gminy Mosina z podaniem ilości dzieci w każdej szkole: SP nr 2 Mosina – 2, SP Daszewice – 4, SP Rogalinek - 2
c) Liczba uczniów w szkole spoza Gminy Mosina: 2
d) liczba uczniów 6-letnich w kl. I: 0

2. Liczba uczniów dowożonych do szkoły transportem gminnym:

Rok szkolny 2018/2019 – 2; Rok szkolny 2019/2020- 2

3. Liczba uczniów posiadających orzeczenie PPP o kształceniu specjalnym:

Rok 2018/2019 -5 Rok szkolny 2019/2020 -7

4. Liczba sal lekcyjnych: 17
5. Liczba sal gimnastycznych: 2
6. Liczba sal przeznaczonych na świetlice szkolne: 1
7. Stołówka szkolna: 1
8. Liczba pracowni komputerowych oraz ilość stanowisk komputerowych w pracowniach: 1/19
9. Liczba stanowisk komputerowych dostępnych dla uczniów poza salami komputerowymi: 2
10. Sprzęt multimedialny:

a) Rzutniki mulimedialne bez tablic interaktywnych: 22
b) Tablice interaktywne: 17
c) Kamery filmowe: 1

11. Monitoring wizyjny/ilość kamer: nowa szkoła – 29 kamer,
12. Liczba dzieci korzystających z opieki świetlicowej:

Rok szkolny 2018/19 - 90. Rok szkolny 2019/20 -120

13. Godziny pracy świetlicy: od 6:30 – 8:00 i od 11:30-17:15
14. Godziny pracy szkoły (rozpoczęcia pierwszej i zakończenia ostatniej lekcji):

Rok szkolny 2018/19 – 8:00 -16:50 Rok szkolny 2019/20 – 8:00 – 15:30

15. Czas pracy pielęgniarki szkolnej (ilość dni w tygodniu i godzin): 2 razy w tygodniu (10 godz.)
16. Ilość książek w bibliotece szkolnej (bez podręczników): 3989
17. Dokształcanie nauczycieli:

Studia podyplomowe z podaniem nazwy	Kurs kwalifikacyjny z podaniem nazwy	Kursy doskonalące (ilość bez nazwy)
Teologia Terapia pedagogiczna Pedagogika opiekuńczo-wychowawcza Fizyka	Zarządzanie oświatą	30

18. Projekty zewnętrzne realizowane w szkole:
    a. Wielka Orkiestra Świątecznej Pomocy,
    b. Owoce w szkole,
    c. Szklanka mleka,
    d. Spotkania z kulturą,

e. Nie pal przy mnie, proszę,
f. Kasztanobranie,
g. Zbiórka plastikowych nakrętek na wózek inwalidzki,
h. Akcja dożywianie zwierzyny leśnej,
i. z książką w świat wartości,
j. Europejski Projekt eTwinning z j. ojczystego,
k. Bohateron,
l. Nawet Zeus może zostać youtuberem,
m. Żonkile,
n. Czytanie z klasą,
o. II wojna światowa.

19. Praca wspomagająca uczniów z trudnościami, w tym tygodniowa:

Nazwa zajęć	Rok szkolny 2018/2019	Rok szkolny 2019/2020
liczba zajęć wyrównawczych –	10	11,5
korekcyjno-kompensacyjnych -	1	11
rewalidacyjnych -	6	7
socjoterapeutycznych -	0	0
ilość dzieci z nauczaniem indywidualnym-	2	2
ilość dzieci z zindywidualizowaną ścieżką -	1	2

20. Realizowane innowacje pedagogiczne:

Nazwa innowacji	przedmiot	klasa	Nazwisko nauczyciela
Strażnicy przyrody	Lekcja wychowawcza	Va i Vb	B. Jurek i M. Stasiak

21. Realizowane w szkole koła zainteresowań:

- zajęcia matematyczno-przyrodnicze,
- koło logicznego myślenia,
- kółko plastyczne,
- koło przyrodnicze
- koło teatralne
- koło sportowe,
- koła muzyczne,
- koło filmowo – dziennikarskie,
- PCK,

22. Prowadzenie e-nauczania od kwietnia do czerwca 2020 r.:
    e) Tygodniowa liczba godzin zajęć on-line dla uczniów klas 0-III: 5 godz. (bezpośredniego połączenia nauczyciela z uczniami)
    f) Średnia liczba godzin zajęć on-line dla uczniów kl. IV-VIII: 7,5 godz.
23. Sukcesy uczniów.

Konkursy gminne (miejsca I – III)

Nazwa konkursu	miejsce
Mistrzostwa Gminy Mosina w Unihokeju Chłopców kl. 4-6	II miejsce
Mistrzostwa Gminy w Halowej Piłce kl.4-6	I miejsce
X Gminne Dyktando dla leworęcznych	I miejsce
Mistrzostwa Gminy Mosina w Koszykówce Dziewcząt Kl.7-8	III miejsce

Gminna Olimpiada Sportowa klas 1-3	III miejsce

Konkursy powiatowe, wojewódzkie (miejsca I-V).

Nazwa konkursu	miejsce
Wojewódzki Konkurs Literacki "Turniej Białych Piór	I miejsce

24. Przeprowadzone remonty**:**

- remont sekretariatu, gabinetu dyrektora i wicedyrektora

V.2.6. Szkoła Podstawowa im. Kawalerów Orderu Uśmiechu w Daszewicach

61-160 Daszewice, ul Szkolna 16

www.sp-daszewice.pl

Liczba uczniów: 267

1. Dane ogólne:

Liczba zatrudnionych nauczycieli w etatach:

Liczba nauczycieli stażystów	Liczba nauczycieli kontraktowych	Liczba nauczycieli mianowanych	Liczba nauczycieli dyplomowanych	RAZEM
-	2,70	12,94	9,83	25,47

Administracja i obsługa:

Liczba zatrudnionych: 9 etatów,

a) Liczba uczniów z obwodu szkoły realizująca obowiązek szkolny w innych gminach: 27

b) Liczba uczniów z obwodu szkoły realizująca obowiązek szkolny w innych szkołach Gminy Mosina z podaniem ilości dzieci w każdej szkole: SP Rogalinek: 2,

c) Liczba uczniów w szkole spoza Gminy Mosina: 34

d) liczba uczniów 6-letnich w kl. I: 2

2. Liczba uczniów dowożonych do szkoły transportem gminnym:

Rok szkolny 2018/2019 : SP:0, GIM:0. Rok szkolny 2019/2020: SP:0

3. Liczba uczniów posiadających orzeczenie PPP o kształceniu specjalnym:

Rok 2018/2019: 3 Rok szkolny 2019/2020: 4

4. Liczba sal lekcyjnych: 15

5. Liczba sal gimnastycznych: 1

6. Liczba sal przeznaczonych na świetlice szkolne: 4

7. Stołówka szkolna: 1

8. Liczba pracowni komputerowych oraz ilość stanowisk komputerowych w pracowniach: 1 pracownia -24 stanowiska komputerowe

9. Liczba stanowisk komputerowych dostępnych dla uczniów poza salami komputerowymi: 19

10. Sprzęt multimedialny:

    a) Rzutniki mulimedialne bez tablic interaktywnych: 21
    b) Tablice interaktywne: 5 + 3 monitory dotykowe
    c) Kamery filmowe: 3

11. Monitoring wizyjny/ilość kamer: tak/24 kamery

12. Liczba dzieci korzystających z opieki świetlicowej:

Rok szkolny 2018/19: 124. Rok szkolny 2019/220:135

13. Godziny pracy świetlicy: od 6.20 do 17.00.

14. Godziny pracy szkoły (rozpoczęcia pierwszej i zakończenia ostatniej lekcji):

Oddział przedszkolny: Rok szkolny 2018/19: 8.00-13.00 Rok szkolny 2019/20: 08.00-13.00.

Szkoła: Rok szkolny 2018/19: 8.15- 15.00 Rok szkolny 2019/20: 7.30-15.30

15. Czas pracy pielęgniarki szkolnej (ilość dni w tygodniu i godzin):

2 razy w tygodniu w godzinach; 8.00-11.00, 8.00-13.00

16. Ilość książek w bibliotece szkolnej (bez podręczników): 3652+226 audiobooki

17. Dokształcanie nauczycieli:

Studia podyplomowe z podaniem nazwy	Kurs kwalifikacyjny z podaniem nazwy	Kursy doskonalące (ilość bez nazwy)
0	0	35

18. Projekty zewnętrzne realizowane w szkole:

    a. Polsko- hiszpańska wymiana młodzieży w ramach programu „ Mobilność młodzieży" POWER,

    b. English Teaching „Książka kucharska w języku angielskim",

    c. Mobilność kadry pedagogicznej w ramach projektu Erasmus + akcja KA1 "Poszerzamy nasze horyzonty",

    d. Projekt Insta .Ling- nauka j. angielskiego,

    e. „Poprzez wolontariat do kultury – propagowanie postaw społecznych,

    f. „Kulturalny Antykwariat",

    g. Szkółka szachowa,

    h. Razem dla Niepodległej,

    i. „Lepsza Szkoła",

    j. „Trzymaj formę",

    k. „Szkoła do hymnu",

    l. „Szkoła pamięta",

    m. Motyli Wolontariat,

    n. „Wielkopolska - moja mała Ojczyzna",- projekt edukacji regionalnej.

19. Praca wspomagająca uczniów z trudnościami, w tym tygodniowa:

Nazwa zajęć	Rok szkolny 2018/2019	Rok szkolny 2019/2020
liczba zajęć wyrównawczych –	7	7

korekcyjno-kompensacyjnych -	2	11
rewalidacyjnych -	6	8
socjoterapeutycznych -	0	0
ilość dzieci z nauczaniem indywidualnym-	1	1
ilość dzieci z zindywidualizowaną ścieżką -	2	1

20. Realizowane innowacje pedagogiczne:

Nazwa innowacji	przedmiot	klasa	Nazwisko nauczyciela
Nauka historii i biologii w j. angielskim w oddziale dwujęzycznym w oparciu o programy autorskie z ww. przedmiotów	j. angielski z historią j. angielski z biologią	VII VII	Joanna Barełkowska Justyna Strzelczyk
Program autorski „Ptaki wokół nas”	koło ornitologiczne	III	Anna Skrzypczak
„Program zajęć pozalekcyjnych nauki gry na flażolecie”	koło flażoletowe	IV-VIII	Anna Oziemkowska
Program autorski „Aktywnie, zdrowo i fitnessowo”	zajęcia dodatkowe	IV-VIII	Anna Wiatrowska
Program autorski „Z astronomią za pan brat”	koło astronomiczne	I-III	Anna Skrzypczak

21. Realizowane w szkole koła zainteresowań:

Realizacja kółek	Kółka przedmiotowe	Kółka zainteresowań

Szkoła Podstawowa	koło matematyczne, koło j. angielskiego koło j. polskiego	Artystyczne Taneczne Muzyczne-flażoletowe SKS- gry zespołowe Szycia Plastyczne Kangur- matematyczne Koło nauki gry na flażolecie Astronomiczne Szkolne koło PCK

22. Prowadzenie e-nauczania od kwietnia do czerwca 2020 r.:

    Tygodniowa liczba godzin zajęć on-line dla uczniów klas 0-III: 31h

    Liczba godzin zajęć on-line dla uczniów kl. IV-VIII:78 h (tygodniowo)

23. Sukcesy uczniów.

Konkursy gminne (miejsca I – III)

Nazwa konkursu	miejsce
Mistrzostwa Gminy Mosina w szachach i warcabach	I
Mistrzostwa Gminy Mosina w szachach i warcabach	II
Gminna Olimpiada Sportowa Uczniów klas 1-3	III
Gminny Przegląd Jasełek	III
Gminny konkurs historyczny ”Jesteśmy z nich dumni” I etap konkursu-plebiscyt portalu fb	I

Gminny konkurs historyczny ”Jesteśmy z nich dumni” I etap konkursu- ocena merytoryczna strony internetowej	II
Gminny konkurs historyczny ”Jesteśmy z nich dumni” II etap konkursu- turniej wiedzy o bohaterach	I
Gminny Przegląd Talentów- Elegant Show	I
„ Dyktando dla leworęcznych”	I
Gminne mistrzostwa w halowej piłce nożnej	III
Gminne mistrzostwa w halowej piłce ręcznej chłopców	II

Konkursy powiatowe, wojewódzkie (miejsca I-V).

Nazwa konkursu	miejsce
Poznański Turniej o Puchar Czecha	I
Poznański Turniej szachowy Smerfy	II
Wojewódzki Turniej Szachowy „ Młode Talenty”	II
Otwarte Mistrzostwa Wielkopolski w Tańcu Towarzyskim	III
Pierwszy Turniej Tańca Towarzyskiego	I

Konkursy ogólnopolskie.

Nazwa konkursu	miejsce
Kangur Matematyczny	I (ex. i wyróżnienie)
Konkurs Logicznego Myślenia	XIV
Ogólnopolski Turniej Tańca Towarzyskiego	III
XXV Ogólnopolski turniej Tańca Towarzyskiego „Srebrne Pantofelki”	II
Otwarte Ogólnopolskie Mistrzostwa w Tenisie Stołowym	VII

III Ogólnopolski Turniej Tańca Towarzyskiego	VI

24. Przeprowadzone remonty**:** montaż suszarek elektrycznych w łazienkach uczniów, prace pielęgnacyjne i utrzymanie nawierzchni na boisku trawiastym, wymiana wykładziny podłogowej w sali oddziału przedszkolnego, malowanie klatki schodowej szkoły, sali oddziału przedszkolnego i 3 łazienek oraz części zaplecza socjalnego hali sportowej.

V.2.7. Zespół Szkół w Krośnie

Szkoła Podstawowa im. 15. Pułku Ułanów Poznańskich i Przedszkole

Krosno, ul. Główna 43

www.zskrosno.pl

Liczba uczniów: 747

1. Dane ogólne:

Liczba zatrudnionych nauczycieli w etatach:

	Liczba nauczycieli stażystów	Liczba nauczycieli kontraktowych	Liczba nauczycieli mianowanych	Liczba nauczycieli dyplomowanych	RAZEM
Zespół Szkół w Krośnie	17,37	8,67	24,46	9,69	60,19

Administracja i obsługa:

Liczba zatrudnionych: 19,50 etatu

a) Liczba uczniów z obwodu szkoły realizująca obowiązek szkolny w innych gminach: 43

b) Liczba uczniów z obwodu szkoły realizująca obowiązek szkolny w innych szkołach Gminy Mosina z podaniem ilości dzieci w każdej szkole:

Nazwa szkoły	Uczniowie obwodowi realizujący obowiązek szkolny w innych szkołach Gminy Mosina ze wskazaniem szkół w których się uczą

Szkoła Podstawowa nr 1 w Mosinie	28
Szkoła Podstawowa nr 2 w Mosinie	64
Szkoła Podstawowa w Pecnej	9
Szkoła Podstawowa w Krosinku	28
Szkoła Podstawowa im. E.Bojanowskiego w Krośnie	8
Razem:	137

c) Liczba uczniów w szkole spoza Gminy Mosina: 0

d) liczba dzieci 2,5 – letnich w przedszkolu: 1

e) liczba uczniów 6-letnich w kl. I: 1

2. Liczba uczniów dowożonych do szkoły transportem gminnym:

   Rok szkolny 2018/19: 70 rok szkolny 2019/2020: 79

3. Liczba uczniów posiadających orzeczenie PPP o kształceniu specjalnym: 22

   Rok szkolny2018/2019 15 rok szkolny 2019/2020 22

4. Liczba sal lekcyjnych: 21
5. Liczba sal gimnastycznych: (hala OSiR)
6. Liczba sal przeznaczonych na świetlice szkolne: 1
7. Stołówka szkolna: 1 – pomieszczenie połączone ze świetlicą
8. Liczba pracowni komputerowych oraz ilość stanowisk komputerowych w pracowniach: 1 /24
9. Liczba stanowisk komputerowych dostępnych dla uczniów poza salami komputerowymi: 0
10. Sprzęt multimedialny:
    a) Rzutniki multimedialne bez tablic interaktywnych:19
    b) Tablice interaktywne: 4
    c) Kamery filmowe: 0
11. Monitoring wizyjny/ilość kamer: 17 (szkoła) 3 kamery zewnątrz budynku
12. Liczba dzieci korzystających z opieki świetlicowej:

    Rok szkolny 2018/19: 166 rok szkolny 2019/2020: 190

13. Godziny pracy świetlicy;

    Rok szkolny 2018/19 6:30 – 17:00 Rok szkolny 2019/20 6:30 – 17:00

14. Godziny pracy szkoły (rozpoczęcia pierwszej i zakończenia ostatniej lekcji):

    Rok szkolny 2018/19 7:45 - 16:05 rok szkolny 2019/20 7.45 - 16.05

15. Czas pracy pielęgniarki szkolnej (ilość dni w tygodniu i godzin): 5 dni (23,5 godzin)
16. Ilość książek w bibliotece szkolnej (bez podręczników): 3965

17. Dokształcanie nauczycieli (podać tylko ilość osób, bez nazwisk):

Studia podyplomowe z podaniem nazwy	Kurs kwalifikacyjny z podaniem nazwy	Kursy doskonalące
1. Pedagogika specjalna z oligofrenopedgogiką – 2 nauczycieli 2. Edukacja i rehabilitacja osób z niepełnosprawnością intelektualną – oligofrenopedagogika – 3 nauczycieli 3. Surdopedagogika i Tyflopedagogika – 1 nauczyciel 4. Kompleksowy system wsparcia rozwoju dziecka ze spektrum autyzmu – 1 nauczyciel	1	16

18. Projekty zewnętrzne realizowane w szkole: Klasy I-III

Nazwa projektu	Nazwa organizatora (np. CEO, KO itp.)
„Zdrowo jem, więcej wiem”	Fundacja BOŚ
Międzynarodowy Dzień Praw Dziecka z UNICEF”	UNICEF
Nowe Horyzonty Edukacji Filmowej	Dział Edukacji Stowarzyszenie Nowe Horyzonty
Zagrajmy w kropki, czyli Dot Day 2019	eTwinning
Dot of Europe	eTwinning
Ginące zawody we współczesnym świecie	eTwinning
Once upon a time… The Grimm’s fairy tales	eTwinning
Mega Misja	Fundacja Orange
Uczymy Dzieci Programować	Edu Sense
Code Week	Komisja Europejska
Vocabulary Alive	eTwinning
Dalton Plan in Education	eTwinning
Pociąg tolerancji	Szkoła Podstawowa nr 1 w Luboniu we współpracy ze Specjalnym Ośrodkiem Szkolno - Wychowawczym w Mosinie

Klasy IV – VIII

Nazwa projektu	Nazwa organizatora (np. CEO, KO itp.)
Nowe Horyzonty Edukacji Filmowej	Stowarzyszenie Nowe Horyzonty
Bieg po Zdrowie	PSSE
Dzień Bezpiecznego Internetu	Polskie Centrum Programu Safer Internet
Akademia Filmowa	Multikino
Jak mogą chronić dziecko w sieci? Punkt informacyjny dla rodziców, podczas zebrania z rodzicami.	Działania nauczyciela w ramach projektu „Dzień Bezpiecznego Internetu
Klimatyczna klasa „Lekcje z emocjami . Jak dbać o swój nastrój”	Fundacja Uniwersytet Dzieci
Drużyna Energii	Ministerstwo Sportu
Pasja, profesja, powołanie	eTwinning
VET for all - skills for life	eTwinning
Doradztwo zawodowe w edukacji	eTwinning

19. Praca wspomagająca uczniów z trudnościami, w tym tygodniowa:

Nazwa zajęć	Rok szkolny 2018/2019	Rok szkolny 2019/2020
liczba zajęć wyrównawczych –	13	7
korekcyjno-kompensacyjnych -	16	24
rewalidacyjnych -	14	15
socjoterapeutycznych -	14 uczniów	14 uczniów
ilość dzieci z nauczaniem indywidualnym-	5	3
ilość dzieci z zindywidualizowaną ścieżką -	1	2

20 Realizowane innowacje pedagogiczne:

Nazwa innowacji	przedmiot	klasa	Nazwisko nauczyciela
- Język angielski z Planem Daltońskim w edukacji przedszkolnej i wczesnoszkolnej.	- język angielski	- oddziały przedszkolne, klasy I-III	- K. Orkiszewska
„Zaprogramuj marzenia z Uczymy dzieci programować.”	-zajęcia w świetlicy	- międzyoddziałowe	- K. Orkiszewska

21 Realizowane w szkole/przedszkolu koła zainteresowań:

Nazwa koła	Liczba zajęć tygodniowo
Decoupage	1
Origami	1
Zajęcia taneczne klasy I-III	1
Kodowanie na dywanie	1
Przygoda z książką – kółko czytelnicze	1
Kółko artystyczno-plastyczne	1
Schola dziecięca	1
Szkolne koło Caritas	1
Kółko plastyczne	1
Szkolne koło wolontariatu	1
Kółko szachowe	1
Gry zawodoznawcze oraz z języka angielskiego	1
Kółko logicznego myślenia	1
Zajęcia artystyczno-plastyczne	1
Kółko matematyczno-przyrodnicze	1
Kółko przyrodnicze	1
Let’s Play English	1
Kółko chemiczne	1
Kółko matematyczne	1
Kółko flażoletowe	1
Szkolne Koło Pro-Sinfoniki	1

Kółko historyczne	1
Kółko fotograficzne i DIY	1
Kółko geograficzne	1
Kółko zero-waste	1
Kółko polonistyczne	1
Kółko fotograficzne	1
Zajęcia taneczne	2
Piłka nożna	2
Koszykówka	2
Taniec - Aerobik	1
Badminton	1
Siatkówka Unihokej	2

22) Prowadzenie e-nauczania od kwietnia do czerwca 2020 r. :

Tygodniowa liczba godzin zajęć on-line dla uczniów klas 0-III: 59,25%

Średnia liczba godzin zajęć on-line dla uczniów klas IV-VIII : 51,92%

23) Sukcesy uczniów.

Konkursy gminne (miejsca I – III)

Nazwa konkursu	miejsce
Gminny Przegląd Jasełek – oddziały przedszkolne	1
Gminny Przegląd Jasełek – klasy VII - VIII	2
Konkurs wiedzy o rodzinie Raczyńskich	3
„Rok Moniuszkowski w Mosinie”.	1
Gminne zawody sportowe na ergometrze „„Pierwszy Krok Wioślarski” - chłopcy	1
Mistrzostwa Gminy Mosina w unihokeju - dziewczyny	1
Mistrzostwa Gminy Mosina w koszykówce- dziewczyny	3
Mistrzostwa Gminy Mosina w koszykówce- chłopcy	2
Mistrzostwa Gminy Mosina w piłce ręcznej	3
Mistrzostwa Gminy Mosina w siatkówce dziewcząt	1
Gminna Olimpiada klas I - III	2
Konkurs Biblijny	3

VII gminny Konkurs Matematyczny „ Mistrz Tabliczki Mnożenia”	3
III Festiwal Kryminału Dziecięcego pod Lipami w Krosinku	1

Konkursy powiatowe, wojewódzkie (miejsca I-V).

Nazwa konkursu	miejsce
Finał Powiatu „Pierwszy Krok Wioślarski” - chłopcy	3

Konkursy ogólnopolskie.

Nazwa konkursu	miejsce
Ogólnopolski Konkurs Matematyczny Kangur	Wynik bardzo dobry - 2 uczniów Wyróżnienie - 6 uczniów
Ogólnopolski Konkurs Historyczny Arsenał Pamięci	Laureat – 2 uczniów
Ogólnopolski Konkurs Dzień bez Elektrośmieci	wyróżnienie

24) Przeprowadzone remonty:

- remont pokoju nauczycielski w budynku parterowym w celu zmiany użytkowania na gabinet pedagoga i psychologa
- odmalowanie części holu w budynku parterowym i wejścia w budynku piętrowym
- odmalowanie sali lekcyjnej nr 6
- wymiana drzwi wejściowych w bocznej części budynku parterowego

V.2.8.Szkoła Podstawowa „Pod Lipami” w Krosinku

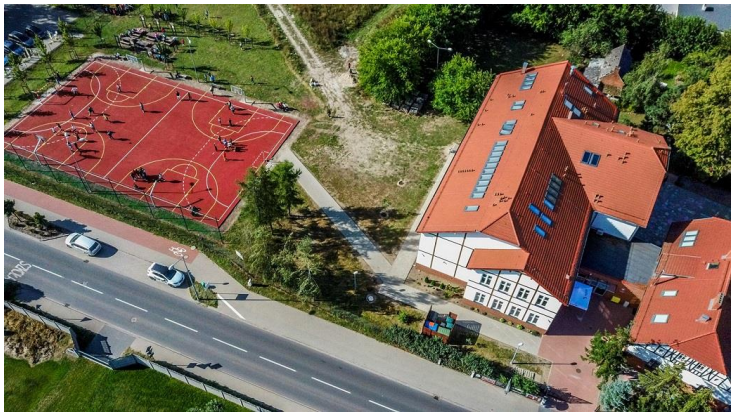

ul. Wiejska 43, 62-050 Krosinko

www.sp-krosinko.pl

Liczba uczniów: 244

1. Dane ogólne:

Liczba zatrudnionych nauczycieli w etatach:

Liczba nauczycieli stażystów	Liczba nauczycieli kontraktowych	Liczba nauczycieli mianowanych	Liczba nauczycieli dyplomowanych	RAZEM
6,22	6,19	13,06	4,11	29,58

Administracja i obsługa:

liczba zatrudnionych: 5,50 etatu

a) Liczba uczniów z obwodu szkoły realizująca obowiązek szkolny w innych gminach: 28

b) Liczba uczniów z obwodu szkoły realizująca obowiązek szkolny w innych szkołach Gminy Mosina z podaniem ilości dzieci w każdej szkole: 20

SP 1 Mosina – 12 SP 2 Mosina – 2 SP Krosno – 5 SP Pecna - 1

c) Liczba uczniów w szkole spoza Gminy Mosina: 6

d) liczba uczniów 6-letnich w kl. I: 3

2. Liczba uczniów dowożonych do szkoły transportem gminnym:

Rok szkolny 2018/2019 - 82 Rok szkolny 2019/20 - 89

4. Liczba uczniów posiadających orzeczenie PPP o kształceniu specjalnym:

Rok 2018/2019 - 6 Rok szkolny 2019/2020 -10

5. Liczba sal lekcyjnych: 10

6. Liczba sal gimnastycznych: 0

7. Liczba sal przeznaczonych na świetlice szkolne: 2

8. Stołówka szkolna: 0

9. Liczba pracowni komputerowych oraz ilość stanowisk komputerowych w pracowniach: 1/25

10. Liczba stanowisk komputerowych dostępnych dla uczniów poza salami komputerowymi: 0

11. Sprzęt multimedialny:

a. Rzutniki mulimedialne bez tablic interaktywnych: 2

b. Tablice interaktywne: 11

c. Kamery filmowe: 0

13. Monitoring wizyjny/ilość kamer: 20

14. Liczba dzieci korzystających z opieki świetlicowej:

Rok szkolny 2018/19 - 68 Rok szkolny 2019/20 - 115

15. Godziny pracy świetlicy: od 6:45 do 16:45

16. Godziny pracy szkoły (rozpoczęcia pierwszej i zakończenia ostatniej lekcji):

Rok szkolny 2018/19 7:30 – 15:10 Rok szkolny 2019/20 7:30 – 15:10

17. Czas pracy pielęgniarki szkolnej (ilość dni w tygodniu i godzin): raz w tygodniu 4 godz.

18. Ilość książek w bibliotece szkolnej (bez podręczników): 1249

19. Dokształcanie nauczycieli:

Studia podyplomowe z podaniem nazwy	Kurs kwalifikacyjny z podaniem nazwy	Kursy doskonalące (ilość bez nazwy)
1 – Psychoterapia poznawczo- behawioralna, 1 – Nauczanie wychowania fizycznego	0	32

w szkołach podstawowych i ponadpodstawowych. 1 – Etyka i filozofia, 1 – Pedagogika specjalna – edukacja, terapia i wspomaganie rozwoju dziecka z niepełnosprawnością intelektualną oraz zaburzeniami ze spektrum autyzmu, 1 – Edukacja przedszkolna i wczesnoszkolna.		

20. Projekty zewnętrzne realizowane w szkole:

- Krajowy Fundusz Szkoleniowy - wniosek o dofinansowanie kształcenia ustawicznego pracowników i pracodawców, (wniosek pozytywnie rozpatrzony, ale z powodu zmniejszenia puli środków, nie uzyskał dofinansowania).
- DziałaMY! Program rozwoju edukacji obywatelskiej w metropolii Poznań,

- Aktywna tablica,

- Program PO WER ,,Innowacyjność drogowskazem na nauczanie'' realizowany w latach 2018-2020.,

- EFS Program Regionalny „Przygoda z nauką. Wsparcie kształcenia w Szkole Podstawowej w Krosinku,

- Sprzątanie świata,

- Szlachetna Paczka,

- „Dzień dla niepodległej" – wspólne śpiewanie hymnu – bicie rekordu dla niepodległej,

- Ogólnopolski Program Edukacyjny „Trzymaj Formę!",

- „Stop uzależnieniom"

- „Nie rób zadymy"

- Program dla szkół owoce, warzywa, mleka i przetwory mleczne",

- „Uczymy Dzieci Programować",

- „Gang Słodziaków" – program czytelniczy,

- projekt edukacyjny organizacji studenckiej AIESEC,

- projekt eTwinning „ Algorytm jesiennego gotowania: anglojęzyczny alfabet warzywny".

21. Praca wspomagająca uczniów z trudnościami, w tym tygodniowa:

Nazwa zajęć	Rok szkolny 2018/2019	Rok szkolny 2019/2020
liczba zajęć wyrównawczych –	3	7
korekcyjno-kompensacyjnych -	7	11
rewalidacyjnych -	4	4
socjoterapeutycznych -	0	0
ilość dzieci z nauczaniem indywidualnym-	0	1
ilość dzieci z zindywidualizowaną ścieżką -	1	2

22. Realizowane innowacje pedagogiczne:

Nazwa innowacji	przedmiot	klasa	Nazwisko nauczyciela
„Czytam z klasą lekturki spod chmurki”	edukacja wczesnoszkolna	II a	Agata Kaczmarczyk
„Tiger w świecie multimediów”	j. angielski	III a, b	Agnieszka Borkowska

23. Realizowane w szkole koła zainteresowań: chór, kółko plastyczne, SKS, flażolety, kółko taneczne

24. Prowadzenie e-nauczania od kwietnia do czerwca 2020 r.:

Tygodniowa liczba godzin zajęć on-line dla uczniów klas 0: 90

Tygodniowa liczba godzin zajęć on-line dla uczniów kl. IV-VIII: 182

25. Sukcesy uczniów.

Konkursy gminne (miejsca I – III)

Nazwa konkursu	miejsce
„Wielcy Polacy – jesteśmy z nich dumni”	laureat – III miejsce

Mistrzostwa Gminy Mosina w Koszykówce chłopców	III miejsce
Mistrzostwa Gminy Mosina w Unihokeju chłopców	II miejsce
I Gminnym Konkursie "Z kodowaniem za pan brat"	III miejsce
XI międzyszkolnego konkursu "Uroki WPN"	finaliści

Konkursy powiatowe, wojewódzkie (miejsca I-V).

Nazwa konkursu	miejsce
Ogólnopolski Konkurs Mateamatyczny Alfik	III w województwie
Mistrzostwa Wielkopolski w Judo Dzieci	III miejsce

Konkursy ogólnopolskie.

Nazwa konkursu	miejsce
Olimpiada Literatury i Języka Polskiego dla Szkół Podstawowych	etap II stopnia
Ogólnopolski Festiwal Tańca Formacji Tanecznych	II miejsce III miejsce
Międzynarodowym Konkursie Muzycznym im. Juliusza Zarębskiego w Warszawie	III miejsce
Ogólnopolskie Zawody JUDO	I miejsce II miejsce
Międzynarodowy Konkurs Młodych Skrzypków	laureat
Międzynarodowy turniej judo „International Judo League”	V miejsce
Mistrzostwa Wielkopolskich Szkół Podstawowych w Judo	II miejsce
Międzynarodowe zawody w judo - Matsumae Cup”	III miejsce
Międzynarodowy turniej judo pod nazwą „VI International Judo League”	IV miejsce

Przeprowadzone remonty: czyszczenie i konserwacja wykładziny podłogowej.

V.2.9. Szkoła Podstawowa w Pecnej

62-053 Pecna, ul. Szkolna 19

www.szkolapecna.superszkolna.pl

Liczba uczniów: 294

1. Dane ogólne:

Liczba zatrudnionych nauczycieli w etatach:

Liczba nauczycieli stażystów	Liczba nauczycieli kontraktowych	Liczba nauczycieli mianowanych	Liczba nauczycieli dyplomowanych	RAZEM
1,09	4,56	8,45	9,34	**23,44**

Administracja i obsługa:

Liczba zatrudnionych: 15,5 etatu

a) Liczba uczniów z obwodu szkoły realizująca obowiązek szkolny w innych gminach: 26

b) Liczba uczniów z obwodu szkoły realizująca obowiązek szkolny w innych szkołach Gminy Mosina z podaniem ilości dzieci w każdej szkole.

- Szkoła Podstawowa nr 1 w Mosinie - 1
- Szkoła Podstawowa nr 2 w Mosinie - 1
- Zespół Szkół w Krośnie - 15
- Szkoła Podstawowa w Krosinku - 1

c) Liczba uczniów w szkole spoza Gminy Mosina: 15

d) liczba dzieci 2,5 – letnich w przedszkolu: 4

e) liczba uczniów 6-letnich w kl. I: 0

2.Liczba uczniów dowożonych do szkoły transportem gminnym:

Rok szkolny 2018/2019 - 34 Rok szkolny 2019/20 - 28

3.Liczba uczniów posiadających orzeczenie PPP o kształceniu specjalnym:

Rok 2018/2019 - 1 Rok szkolny 2019/2020 - 1

4.Liczba sal lekcyjnych: 17

5.Liczba sal gimnastycznych: 3

6.Liczba sal przeznaczonych na świetlice szkolne: 2

7.Stołówka szkolna: 0

8.Liczba pracowni komputerowych oraz ilość stanowisk komputerowych w pracowniach:

2 sale / 40 stanowisk

9.Liczba stanowisk komputerowych dostępnych dla uczniów poza salami komputerowymi: 0

10.Sprzęt multimedialny:

a) Rzutniki mulimedialne bez tablic interaktywnych: 2

b) Tablice interaktywne: 17

c) Kamery filmowe: 2

11.Monitoring wizyjny/ilość kamer: 28

12.Liczba dzieci korzystających z opieki świetlicowej:

Rok szkolny 2018/19 – 45 Rok szkolny 2019/20 - 47

13.Godziny pracy świetlicy: od 06:00 do 08:00 oraz od 11:30 do 17:00

14.Godziny pracy przedszkola/szkoły (rozpoczęcia pierwszej i zakończenia ostatniej lekcji):

1. Oddziały Przedszkolne:

Rok szkolny 2018/19 od 06:00 do 17:00 Rok szkolny 2019/20 od 06:00 do 17:00

2. Szkoła

Rok szkolny 2018/19 od 08:00 do 15:20 Rok szkolny 2019/20 od 08:00 do 15:20.

15.Czas pracy pielęgniarki szkolnej (ilość dni w tygodniu i godzin): jeden dzień w tygodniu – 8 godzin

16.Ilość książek w bibliotece szkolnej (bez podręczników): 10242

17.Dokształcanie nauczycieli:

Studia podyplomowe z podaniem nazwy	Kurs kwalifikacyjny z podaniem nazwy	Kursy doskonalące (ilość bez nazwy)
Diagnoza i terapia pedagogiczna Nauczanie biologii i przyrody	0	8

18.Projekty zewnętrzne realizowane w szkole:

- Uczeń z Pasją
- Aktywna tablica
- Mały inżynier

19.Praca wspomagająca uczniów z trudnościami, w tym tygodniowa:

Nazwa zajęć	Rok szkolny 2018/2019	Rok szkolny 2019/2020
liczba zajęć wyrównawczych –	Nie dotyczy	7
korekcyjno-kompensacyjnych -	25 osób	19 osób
rewalidacyjnych -	Nie dotyczy	0
socjoterapeutycznych -	2	0
ilość dzieci z nauczaniem indywidualnym-	1	1
ilość dzieci z zindywidualizowaną ścieżką -	0	0

20.Realizowane w szkole/przedszkolu koła zainteresowań (tabelka):

Nazwa kółek zainteresowań	Liczba godzin
Kółko teatralne	1 godzina
Kółko turystyczno-krajoznawcze	2 godziny
Kółko artystyczne	1 godzina
Kółko informatyczne	1 godzina

Kółko artystyczne	1 godzina
Gimnastyka korekcyjna w oddziałach przedszkolnych	0,5 godziny
Logopedia w oddziałach przedszkolnych	1,5 godziny

21.Prowadzenie e-nauczania od kwietnia do czerwca 2020 r.:

Tygodniowa liczba godzin zajęć on-line dla uczniów klas 0-III: 36 godzin

Tygodniowa liczba godzin zajęć on-line dla uczniów kl. IV-VIII: 70 godzin

22.Sukcesy uczniów.

Konkursy gminne (miejsca I – III)

Nazwa konkursu	miejsce
Gminne Mistrzostwa w Sztafetowych Biegach Przełajowych - dziewczęta	IV miejsce
Mistrzostwa Gminy w Unihokeju – chłopcy	III miejsce
Mistrzostwa Gminy w Unihokeju - dziewczęta	I miejsce
Mistrzostwa Gminy w Unihokeju - Dziewczęta	III miejsce
Mistrzostwa Gminy w Unihokeju - Chłopcy	I miejsce
Mistrzostwa Gminy w Drużynowym Tenisie stołowym – dziewczęta	I miejsce
Mistrzostwa Gminy w Drużynowym Tenisie stołowym – chłopcy	I miejsce
Mistrzostwa Gminy w Drużynowym Tenisie stołowym – chłopcy	I miejsce

Konkursy powiatowe, wojewódzkie (miejsca I-V).

Nazwa konkursu	miejsce
Finał Powiatu Poznańskiego w Unihokeju chłopcy	II
Półfinał Powiatu Poznańskiego w unihokeju - chłopcy	I
Półfinał Powiatu Poznańskiego w unihokeju – dziewczęta	II
Finał powiatu Poznańskiego w unihokeju – dziewczęta	IV

23.Przeprowadzone remonty: remont sekretariatu.

Podsumowanie.

W przedłożonym Państwu sprawozdaniu z realizacji zadań oświatowych, zawarto zarówno strukturę organizacyjną mosińskiej oświaty wraz z liczebnością dzieci i uczniów we wszystkich placówkach edukacyjnych, jak i dane dotyczące działalności dydaktycznej szkół i przedszkoli. Przedłużony dokument zawiera również wyniki egzaminów klas VIII szkół podstawowych, także w odniesieniu do wyników powiatu, województwa i kraju. W tabelach zawarto ilość pracowników pedagogicznych z podziałem na stopnie awansu zawodowego oraz etaty. Przedstawiono kilka zestawień dotyczących realizacji budżetu, w tym nakłady finansowe ponoszone w Gminie Mosina na oświatę z uwzględnieniem płac i pochodnych, wydatków rzeczowych oraz inwestycyjnych. Porównano również koszty utrzymania jednego ucznia w poszczególnych placówkach edukacyjnych za rok 2019 i szacowane koszty na rok 2020. W podsumowaniu informacji dotyczącej budżetu na oświatę zawarto zestawienia dotyczące subwencji oświatowej przekazywanej z budżetu państwa oraz wydatki na oświatę ponoszone w latach 2014-2019.

W pierwszych częściach zawarto dane zbiorowe dotyczące między innymi podsumowania ilościowe danych dotyczących szkół i przedszkoli, wyników egzaminu oraz wnioski z ewaluacji zewnętrznych, natomiast ostatnia część jest zbiorem danych o poszczególnych szkołach i przedszkolach. Te ostatnie dane w znacznej części pochodzą ze sprawozdania przedłożonego przez dyrektorów szkół i przedszkoli.

Od września 2019 roku baza mosińskiej oświaty powiększyła się o nowy budynek oraz halę sportową dla Szkoły Podstawowej w Czapurach.

Bardzo trudne w edukacji II półrocze roku szkolnego 2019/2020, pokazało przed jak trudnymi wyzwaniami staje nasza edukacja. Nauczanie zdalne, pomimo kilku niedociągnięć głównie spowodowanych brakiem sprzętu i motywacji uczniów, było ogromnym sprawdzianem zarówno kompetencji metodycznych jak i organizacyjnych dla dyrektorów szkół i organu prowadzącego.

Oświata zajmuje ważne miejsce, zarówno w bieżącej pracy władz Gminy, jak i w wydatkach budżetowych. Mimo ponoszonych znacznych nakładów finansowych, cały czas wymaga kolejnych inwestycji w bazę sportową, aktualizowanie wyposażenia i w rozwijanie oraz doskonalenie kompetencji dydaktycznych szkół.